朝鮮日報
夕刊
三十日(月)
本紙朝夕刊十二面
編輯兼發行人 方應謨
印刷人 崔益進
發行所
京城府太平通一丁目六一
株式會社 朝鮮日報社
代表電話 本局 一一九〇番
市外專用 (長)本局 一一九七番
振替口座京城七九一五八番
◆本社定期刊行物◆
少年朝鮮日報(日曜附錄)
朝光(每月一回發行)
同『女性』(上)
同『少年』(上)

我兩部隊挾擊으로 平綏線敵軍殲滅在邇

久重、羽鳥部隊七〇〇高地占據 長谷川部隊敦磊莊占據

【張家口二十九日發同盟】二十七日張家口에 入城한 〇〇部隊主力은 다시 平綏線에 進出하야 第一線部隊는 二十八日宣化를 占據하고 二十九日早曉에는 桃花村으로 向하야 前進하고 또〇〇部隊第一線後續部隊는 二十九日早曉進擊을 開始하엿다 如斯히하야 南口方面으로부터 進擊하는 〇〇部隊와 張家口로부터 進擊하는 〇〇部隊의 挾擊에 依하야 平綏線에잇는敵의 殲滅도 目睫間에잇다

【〇〇山頂에서二十九日久我同盟特派員發至急報】久重、羽鳥의 兩部隊는 二十九日午後零時五十分花里村西方(三八二高地西北方)七〇〇高地의 右突角을 占據하엿다

【張家口二十九日發同盟】長城以南의 最右翼의敵을 擊破中이어든 長谷川部隊는 二十八日 平綏線敦磊莊의 支那陣地를 占據하엿다

敵의猛烈한逆襲을 寡兵奮戰擊退!

【上海三十日發同盟】〇〇의戰爭地域을 確保하는 倉永鷹森兩部隊의前面의敵은 奪回를 企圖하고昨夜부터 今早曉에 亘하야 猛烈한 逆襲을 試하엿는데 我軍은寡兵으로 잘奮戰하야 今曉에至하야 敵을擊退하고 完全히 이를沈默시켯다 이戰鬪에서 倉永部隊長은 敢然히 最前線에뛰여들어 奮戰하야 敵彈에마저胸部에 貫通銃創을입고 壯烈한戰死를遂하엿다

蘇支不可侵條約의波紋

國府根本動向을暗示 蘇支接近의第一步

【上海二十九日發同盟】二十九日南京政府外交部는 突然蘇支不可侵條約의 締結을 發表하야 復雜微妙한 國際關係上에 다시 新波紋을 投하게되엇다 過去數個年來 몃번이나 蘇聯側으로부터 提示하엿스나 그때마다 支那側의 事情으로 實現되지아니하엿든 該條約이日支事變中間에 實現되게된것은 各方面이 모다 異常한 關心을 가지고잇다 또 上海事變이 起하자 中國共產黨의元老 陳獨秀를 釋放하고 紅軍의 領袖毛澤東을 國防會議에 列席케하야 軍事最高政策決定에 參畫케하고잇는것等은 條約條件의 一端을 엿볼수잇다 如何튼 今次蘇支不可侵條約의 成立은 轉換期에잇는 國民政府의 將來의 根本的動向을 暗示하는同時에 蘇支接近實現의 "원스텝"임은 否定할수업다

集團的安全保障의 第一步에不過! 支那政府聲明을發表

【上海二十九日發同盟】國民政府外交部는二十九日蘇支不可侵條約을發表하는同時에 如左한聲明을 發表하엿다

蘇支不可侵條約의 締結은 太平洋諸國에對하야 相互不可侵의規約에依한 集團的安全保障의 第一步에不過하다 蘇支不可侵條約은 不戰條約의 原則을強化하야 兩國이모도 國際紛爭을 解決하기爲하야 戰爭에呼訴함을 排擊하고 또相互關係에잇서 國策遂行의 手段으로서의 戰爭을否認함을 再次宣言한것이다 締約國은 右原則에基하야 第三國과 共同하야 相對國에對하야 一切의侵略을 行하지안흘것을 誓約하엿다 本條約의規定은 아직簡單하고 그性質에잇서서 消極的이오 單純히 相互로 侵略國에 對한 防衛手段을 誓約함으로써 平和를 維持하려함에 不過하다 그러나 本條約은 簡單하고 또 崇高한 理想을 가진것으로 平和維持에 關한 諸條約의 새로운重要分子이다 過去十年間 諸國間에 不可侵條約의 締結된것이 多數히 잇는데 그中에는政治思想을 달리한 諸條約이 締結된것도 不少하다 本條約도 다른 類似한 條約과 本質的으로 다른것은 아니나 本條約이 太平洋諸國間에서 調印된 最初의 不可侵條約이다 中國은 現在 重大한 侵略에 抵抗하지 아니치 못하게 되엿는데 이는 中國民族의 傳統的特質인 平和愛好를 何等變更하는것이아닌바 中國에 對한 侵略者는 이모든것을 認識하고 國策을 變更하는 境遇에는 極東의 平和維持와 人類의 福祉增進을 爲하야 類似한 不可侵條約을 該國과 締結할 用意를 아직 버리지안흘것이다

콤인테른과合作 東洋平和를攪亂!

外務省當局見解表明

【東京電話同盟】蘇支不可侵條約締結에對하야 外務省에서는 二十九日 午後十一時 左의見解를 發表하엿다

支那側이 今回事變이 勃發한以來 帝國에對하야 거듭하는 挑戰行爲를 取하면서 只今蘇聯과의間에 所謂不可侵條約을 締結하야 國際紛爭을 解決하기爲하야 戰爭에 呼訴함을排擊한다 云云하고잇는것은 가장 可笑로운 일이다 콤인테른이 日本을 當面의 敵으로서準備를 進行하고 잇는 것은 再昨年 七月의 콤인테른大會가 明白히 宣言한바로서 콤인테른은 이로써東洋平和를攪亂하려고 企圖하고잇는것이다 그런故로 支那側이콤인테른의魔手에날뛰는것은 支那自身에對하여서나 또는東洋平和를爲하야서나 가장寒心할바이다 帝國은 終始一貫 이에對하야 支那側의反省을 促하여왓섯다 그런데 支那側은 드디여 悔悟치못하고 容共抗日을 國是로하며 特히 西安事件 以來 完全히 赤魔의게 左右하는바되어 드디여 今回와가튼 條約을締結하게된것은 支那를爲하야 眞實로取하지아니할바로 支那側이 本然의姿態에 歸還하야 帝國과提携하야 東洋平和確立을爲하야 貢獻하는날이 一日이라도 速히돌아오기를 希望하야 마지안는바이다

蘇聯側은依然沈默

【莫斯科二十九日發同盟特派員發】蘇聯政府는 二十九日午後五時(日本時間二十九日午後十一時)에 이르러서도 蘇支不可侵條約에關하야 沈默을직혀 發表에對하고잇는데 莫斯科在留外國人들사이에서는 右條約은 支那人에對한精神的援助에 不過하다고 다지期待하지안는模樣이다

楊子崗北方高地占領

【天津二十八日發同盟】我〇〇部隊는 二十七日夕刻楊子崗(平漢線良鄉西方三里)의 北方高地를 航空部隊의緊密한 協力을 어더 이를占領하엿다

突擊又突擊 我〇〇部隊의勇敢

【〇〇二十九日 松尾同盟特派員發】連戰五日、二十六日午後七時大陸特有의夕陽은 眞紅色을띠우고 발서 揚子江을부는바람은 조곰선선하다 羅店鎭攻略에 必死의突擊을 敢行中인〇〇部隊右翼〇長某軍曹는 手兵十一名을引率하고 敵의牙城羅店鎭北方〇〇에 尖兵斥候로서 敵情을偵察中 敵은 迫擊砲彈掩護下에 約百名이機銃、自動小銃等을가지고 我方에肉迫하여왓스므로 同軍曹는 愼重히도 敵이가차워오는것을기달렷다 敵은我方의沈默에 勢를엇고 突擊體勢를 取하야 漸漸肉迫하여왓다 彼我의距離는 刻刻으로 接近하야 二十米、十五米、十米、五米이때 軍曹의손은 突擊의 信號를하엿다 기달리고잇든 十一名은 猛烈히喊聲을 올리며 敵의한가운대에 突入하엿다 意外에襲擊을바다 敵은 周章狼狽하야 가지고오든機銃小銃을 버리고 一齊히압흘다투워 逃亡하려는것을 我軍은突擊에突擊을加하야 敵은文字그대로 一名도남기지안코 殲滅的打擊을 蒙하엿다 寡兵으로我에 十倍하는 敵을 一瞬間에 殲滅식힌我軍의 沈着豪膽勇猛果敢한 行爲에는絕讚을博하고잇다

軍事扶助事務協議會의 內務局長의人事

前報=總督府에서는 三十日부터 各道軍事扶助事務擔任者를召集하야 總督府第二會議室에서協議會를開催하엿는데 出席關係者와 大竹內務局長의訓示는 左와如하다

時局이如此히 重大한 此際에 各位의 會同을 煩하야 一言所信을 述하야 서로 最善奉公의 誠을 有効케하고자 하는 바이다 今回 北支事變에 對하여는 我帝國의 隱忍 聲明한바에 依하야 我態度方針은 各位의 이미 御承知하는바어니와 局地解決、事態不擴大方針下에 和平解決을 希求하는中임에 不拘하고 事態의 推移는 益益險惡을 加하야 드디여不擴大方針을 放棄하야 斷乎膺懲의 重大決意로서 臨하지아니할수업음에至하엿다 此秋에當하야 內鮮一體가되어 盡忠報國의 赤誠을披瀝하야 此國難克服의任에 當하라는 熱情이澎湃하야 都鄙에橫溢한것은 誠히 喜悅不堪하는바이다

軍事行動에關하야는 國民은 全히軍部의力에爲頼의信賴를寄하는바이나 此皇軍으로서後顧의 憂慮가업시 殉國의志를 益益發揮케하는것은 極히重要한일로서이에對하야는軍事扶助法의 適用活用을 圖함은 勿論、公私各種의 軍事後援事業의 統制잇는 實施를 期하야 扶助及 慰藉救護에 遺憾업기를 期하는것으로 信하는바이다

以上의 趣旨에 基하야 本府及各道에서는 擔當軍事扶助法의 改正에 伴하야 關係法規의 改正을 行하고 共히各種民間團體에서는 一致提携하야 朝鮮軍事後援聯盟及 道府、郡、島單位의 軍事後援聯盟을 結成하야 一糸不亂統制下에 進行하게되엿슨즉 各位의 御盡力에 負한바 大함으로서 지실로感謝에不堪하는바이다

軍事扶助及 慰藉救護事務의方途에 關하야는 擔當者는 應急施設의 萬全을 圖하야 各各適切한 措置를 講하고잇는줄로아나 特히 今日과 如한重大時局에 直面하야는 益益時局에 對한 認識을 一般에普及하야 義勇奉公精神의 振作에 努力할것은勿論 軍事扶助事務의 遂行에 遺算이업도록 努力하지아니하면 안될줄로아는바이다

各位는 深思를現下情勢에기우려 此機會에 當面의 事務에 對하야 十分研究協議를 遂하야 銃後의 責務를 完全히함에 遺憾업도록 期하기를 切望不已하는바이다

◇道軍事扶助事務擔任者

京畿道 日野春吉
忠淸北道 井手貞利
忠淸南道 金芳秀
全羅北道 佐藤芳彌
全羅南道 渡邊鐵夫
慶尙北道 小貫鐵次
慶尙南道 水津正雄
黃海道 中江護
平安南道 高橋房太郎
平安北道 平川保彦
江原道 三吉岩吉
咸鏡南道 竈川彌十
咸鏡北道 川和田秋彦

英政府의通牒內容

正式陳謝、責任者의處罰 今後保障等을要求

【倫敦二十九日發同盟】二十九日附英國政府의 對日通牒은 昇깃센大使射擊事件에關하야 前後의 狀況을詳述한後 大要左와如히述하엿다

英國政府는 이遺憾된事件의報道를 기픈心痛과 憂慮로써바덧다 英國政府는 이事件에對하야 抗議를 提出하는同時에 萬全의 救正手段을 要請하려하는者이다 支那에잇는 外國人의 非戰鬪員이 戰鬪行爲의 間接結果인傷害의 不可避的事件은 이를忍受할것이나 戰鬪地域內外를不問하고 非戰鬪員에 對한 直接乃至 故意의攻擊이 絕對로容許되지못할것은 古來로 確立된 國際法의 原則의 하나이다 航空機라하더라도 決코 右原則으로 부터 免할수업는것이다 今回事件을 指目하야 偶然之事라고 하는 사람도 잇슬지 모르나 이는 不當하다 웨그러고 하면 事實은 如何히 寬大하게 보더라도 非戰鬪員의 生命의 神聖에 對한 注意不足과그無視를 表示한것이므로 써이다 事件은 正確한 戰鬪行爲로부터 發生한 偶然之事는 아니다 飛行機 操縱者는 當時彼等이 非戰鬪員을 攻擊하고 잇든 것을 明白히 承知하고잇섯슬러이다 또自動車에 揭揚하엿든 英國旗가 너무적어서 識別을할수업섯다는 說明도 適切치못하다 假令自動車가 何等國旗를 揭揚치안헛다하더라도 그 攻擊은 正當하다고 할수업다 被害者가 英國大使이엿든것도 此際에 問題가 아니다 眞正한 問題는 被害者가 非戰鬪員特히 飛行機가 英國大使인것을 認定하고 故意로 이를射擊한것이 아닌것은 明白하나 非戰鬪員인 事實을알면서 射擊한것은 疑心할餘地가업고 이것만으로도 不法行爲를構成함에充分하다 또當時大使가旅行한場所에는 支那軍隊도업섯고또戰鬪行爲도 行하지안헛던것이 認定된다 이事件이야말로 戰鬪員 非戰鬪員의 區別이업시無差別的으로 空襲을 加함이 如何한 結果를 生할가하는好例이다 元來戰鬪를 行하는境遇에는 何者가 戰鬪員인지 非戰鬪員인지를 잘識別하지안흐면 아니되는다 特히今日과가티 正式宣戰布告가 發布되지도안코 또日支雙方이모도 交戰狀態의 存在를 公公然히 承認하지안흔 境遇에는 더욱그러하다 따라서 英政府는 日本政府에 對하야

一、正式陳謝
一、責任者의處罰
一、今後이事態의再發防止의保障

를要求하는것이다

南京과의關係斷絕

天津治安維持會에서

【天津三十日發同盟】天津治安維持會에서는 天津電話局을 接收하야 張仁謙氏를 局長으로 任命하엿는데 요즘 電信電話料의 納入에對하야 左의通告를發하엿다 이는 公的機關의 南京政府와의 關係斷絕의 第一步로서 極히 注目된다

電話는 民衆生活과 重大關係를 가진것이다 南京政府交通部의 管轄로부터 天津電話局이이를接收하야 經營하게되여엿다 따러서 南京政府와의 關係는 斷絕되엿다 南京政府에 料金을 納入함을 不許한다 追後 弊局으로부터 請求書를各加入者에 回附한다

北平市內學校接受

【北平三十日發同盟】北平市內에잇는 南京政府直系學校는 二十九日治安維持會에依하야 接收되엿다 右學校는大學、專門學校各四 中小學校各七이다

陸軍後續部隊 〇〇에敵前上陸

【上海三十日發同盟至急報】我陸軍의 後續部隊〇〇部隊는 二十九日夜 陸海軍協力下에 〇〇地點에 堂堂히 敵前上陸에 成功하야 目下 〇〇部隊와合하야 所定地點으로 向하야 前進中이다

【上海三十日發同盟】租界東部前線地區는 我陸戰隊安田〇〇隊의 猛擊에 견듸지못하고 逐次後退하지아니치못하게되여 唐家宅及 골프링크一帶의 地域은 昨夜부터 確保하는바되엿다 그리고 陸軍의 左翼前線은 一步一步確實한 前進을 繼續하고잇서 陸海兩軍의 連絡完成도 이제는 時間問題로되엿다

宣化城占領部隊 下花園進擊開始

【張家口二十九日發同盟】二十七日張家口入城의 〇〇部隊主力은 다시 平綏線에 進出하야 一部는 二十八日宣化를 占領하고二十九日正午下花園으로 向하야前進하고 〇〇部隊의 主力도이와 呼應하야 二十九日早曉進擊을開始하엿다 右方面으로부터 進擊하는 〇〇部隊는 張家口로부터 進擊하는 〇〇部隊와의協力에依하야 北平張家口間의 支那兵을 完全히擊破될것으로보인다

倉永部隊長戰死

【東京電話同盟】三十日午前一時三十分 陸軍省發表=倉永部隊長은 二十九日朝 名譽의 戰死를 遂하엿다

三相演說草案 近日中閣議서決定

【東京電話同盟】臨時議會開會劈頭貴衆兩院에서 行할近衛首相의 演說草案은 三十一日 定例閣議에附議決定하게되엿다 廣田外相의 演說草案은 準備의形便으로 來二日의 臨時閣議에서 賀屋藏相의 演說草案은 三日의閣議에서 決定하기로되엿다 그리고非常經濟立法中 大藏、農林兩省關係法案은 二日閣議에서 決定하게되엿다

張家口에 治安維持會

【張家口二十九日發同盟】我軍의 張家口入城과 同時에 張家口十萬人의 要望에 依하야 治安維持會가 近日中에 結成될模樣이다

人事·集會

▲蕭春山氏(京城滿洲國民會會長) 新任人事次三十日來社

八面鋒

◇九月一日부터 朝鮮語及漢文科中에서 漢文만을 廢止한다고。

◇國語科에서 漢文을가르치지 안는것은아니나、漢文은 英文佛文과가티 外國文은아니다。

◇朝鮮語를 가르치는以上 朝鮮語文의一部를 構成하는 漢文을 廢止함은 困難한일。

◇이와가튼重大事를 學務局에서만 決定斷行함은 너무나輕輕한處事가아닐가。

◇語、文은 文化의母體요 生活의 血脈이다、이에對한일은 些少한것이라도 愼重히함이爲政者의取할態度。

◇當局者는 이를 中樞院에물엇는가 道會에물엇는가 敎育家에게 물엇는가。

◇敎育上으로도 그러코 文化上으로도 그러한 漢文廢止를 當局이斷行함은不可。

新强壯精力劑 네오스―

ネオスA

携帶容器入新發賣

治病·強壯 榮養의三大作用을 가지고잇슴으로萬病通治

가되는藥이니 사람몸에 꼭 필요한 生命元素가沃度元素중에 발견되자 재래의沃度劑의결함을 모도보충식혀서 劇性을 업새고 沃度本來의作用을전부 發揮케한 有機性고로이도 沃度가完成된 世界的대발명약입니다

沃度含有量은 昆布의千五百倍

新沃度劑네오스·에―의一粒(한알)에 含有된有機性고로이도 沃度量은 昆布의千五百倍와가흔 집중임으로 모―든 疾病의病原根을 도려내듯이 積極的으로 除去하고 生命元素로서의 微妙한生化學作用은 全身의細胞를强化하며 早老를防止하야 體質을向上식히는 沃度本來의 効力이됨으로

疾病治療에 一日三粒이면 健康增進에 一日一粒된다

다종과가든병환으로 고롱바드시는분은 속히본제로 고처주십시요

중適 요應 한症 結核疾患·精力減退 虛弱體質·潛伏及遺傳梅毒에……

무대진정 본 보도자라고하고 충지하시는 대로『絕對健康法』(三百頁)과 조선문으로 쓴『絕對健康이되려면』을거저드립니다

東京神田神保町三 アルス藥品部 振替東京七一三二九

携帶容器入 至 1、00
小瓶 至 1、85
100粒 至 4、30
200粒 至 8、00
500粒 至 18、00
1000粒 至 34、00

全道藥房에잇슴니다

昌德宮大妃殿下께서 金釵會에 賜金

會員一同은恢懼感激

창덕궁대비전하(昌德宮大妃殿下)께옵서는 지난이십일 조선부인이 애국금차회(愛國金釵會)를 조직하야 총후활동에 전력하고 있는것을 드르시옵고 작이십구일 그회에 하사의 의미로 금일천원을 하사하시게옵셧다 이에대하야 그회회장김복수(金福綏)녀사는 삼가다음과가티말한다

이번에 창덕궁대비전하께옵서 본회사업을 장려하옵시는 의미로 금일천원을하사의 분부가계옵셧는데 이것은 대비전하께옵서 (종묘)…하옵시고 그경비의 일부를 하사하옵신것이므로 회원일동과 함께 진실로 공구감격하는바이다 본회에서는 즉시 간부와 협의한 결과 이 하사금은 다른데 쓸것이 아니라 하사의 의미를 봉체하야 하사금전부를 국방비로 헌납하기로 결정하얏다 그리하야 삼십일오후두시 국부인회조선본부내에잇는 회사무소에서 간부일동회에 집에 대하야 하사금전달식을 거행하얏다

九十八位英靈의 盛大한告別式

南總督以下來賓五百名參集
今日七八聯隊에서

북지(北支)의 전선에서 전사한 환산대좌(丸山大佐)이하 구십팔위의 합동고별식은 예정대로 삼십일오전아홉시부터 칠십팔련대영정(營庭)에서 유족, 래빈오백여명의참렬로 엄숙히집행하엿다 개식하기전에 제주(祭主)삼택중장(三宅中將) 위원장 길전(吉田)대좌 환산대좌부인이하 유족제씨 남총독(南總督), 소기(小磯)군사령관 구납(久納)참모장이하 각 좌백(佐伯)경성부윤 대야(大野)정무총감, 경기도지사 각학교 각종단체대표오백여명이 정숙히 착석하엿는데 아홉시정각부터 신식(神式)으로 식을열엇다 재주(齋主) 조선신궁사(宮司)의 축사(祝詞)를 비롯하야 심태제주의 제문(祭文)랑독이 잇슨뒤 남총독 소기조선군사령관 좌백경성부윤과 부윤아부(阿部)재향군인대표진해요항부사령관(鎭海要港部司令官) 등의 조문랑독이잇고 이어서 ○○부대장삼산(杉山)육군대신기타 각방면의조전(弔電)을피로하엿다 그리고 재주 옥관봉전(玉串奉奠)을 하엿는데 이때에 칠십팔 칠십구련대중의 각 일중대로편성된 의장대(儀仗隊)의 의례가잇섯다 다음으로 유족 관계각대대장이엿든 야촌(野村)남운(南雲)가등(加藤)각소장의유관봉전이잇고 이어서 소기군사령관 육군대신 참모총장 교육총감(각대리)남총독 대야정무총감 길전(吉田)리왕직장관 구납(久納) 조무관대표 아부재향군인대표 길전(吉田)공립대표 길전가도지사 대표 좌백경성부민대표 속수(速水)학교대표 기타각단체대표 부인대표 소기군사령관부인 천안(川岸)…장무인등의유관봉전이 잇슨뒤 신식(神式)으로 불식(佛式)을 시작하야 상야도사(上野導師)이하중승(衆僧)의독경 유족(遺族)들의분향이잇서 제주의문(祭文)…중우(衆僧)의 의식이끗난뒤 두번째 영결대 돌린 …자 시되어 오전열한시반에 …조흥악이 흐르는 가운데 식을 마치고 …유족들은 …소리를 경성역에서 열시…긴 일반참배는 그다음부터 오후 다섯시…

京城軍援聯盟 慰問金釀出者

【十八回】

一圓 京城府峴町三六五 大江小市 五圓 京城藥劑師會 一圓六〇 京城無名氏 六一五圓六〇錢 京城南大門通三丁目總代 一二七名分 一六九圓四五錢 京城壽町會及國防婦人會分 一九一名分 五〇七圓九〇錢 京城西府南部(西大門…) 五二圓三〇錢 元町三丁目三八四一〇錢 漢江通第六區一二〇圓一〇錢 外六名分二九七圓四〇圓五五錢 京城竹添町一丁目町總代 五七名分 一七七圓六四錢 西界町總代 一二六四名分 三五六圓二〇錢 京城初音町總代 四九二名分 一四四圓四〇錢 京城… 圓 京城武橋町一三 吉市田 二五〇圓九〇錢 京城茶屋、武橋町總代 一八六名分 五五九圓一七錢 京城永登浦出張所扱(永登浦第二區 三六四圓五七錢 新吉町第一區三一圓六〇錢 新吉町第二區 七五圓 各町別六八圓) 八五圓八〇錢 京城竹岩町總代 一九一名分 三圓一〇錢 京城昭和松峴町總代 六名分 一六六圓九九錢 朝鮮新聞社扱 七件 七〇六圓一〇錢 京城鐵道官舍第八區總代 七〇二名分

本日計 三、八四四圓五〇錢也
前日까지 合計 八九、〇三九圓八二錢也(聯盟結成前 募集金額一四三〇一圓을含함)
總計 九二、八八四圓三二錢也

朝鮮語漢文讀本中 漢文課程을今後廢止

國語式中等漢文讀本만持續
新學期부터一齊實施

공사립고등보통학교의 조선어급한문(朝鮮語及漢文)독보중 순한문과정은 구월일일부터 폐지하기로 상십일오전 총독부령일백삼십일호로서 학무국에서 결정발표하얏다 그내용인즉 현재공사립고등보통학교에서 교수하고잇는 조선어급한문독보중에 조선어와한문을 섞거서작문기타의 형식으로 편찬되어잇는것만은 종전대로교수하고 순한문(교과서중퍼런장뒤에잇는것)만을 이번에폐지하기로된것이오 국어로 색여서 읽게되는중등한문독본은 여전히 그대로 교수하게되는것이다

그페지하는 리유인즉 고등보통학교에는 조선어로색여읽는한문과 국어로색여읽는한문이잇서서 결국한문을 이중으로 교수하게되므로 생도들의 부담을 경감하기위하야 개정한다는것이다 이러케되면 매주교수시간중에 약한시간내지 두시간의 절약을엇게되는데 이시간은 아직엇던과정으로 보충하라는것을 지정하지는아니하얏스며 교과서는 새로 편찬하는것이 나오기전에는 종래의 조선어급한문독본을 그대로쓰되 순한문과정만은 쓰지안키로된것이다 그런데 이에대하야 조선어를 폐지하는것은 결코 아닌즉 일반의오해가 업도록하기 바란다는것이 총독부학무당국자의 희망적 주의이다 그리고 이번조선어로 색여읽는 즉 조선어 급한문독본중에서 순한문과정… 대하야 … 고등보통학교규정은 다음과가티 개정되엇다

朝鮮總督府令第百三十一號
高等普通學校規程中左와如히改正함
昭和十二年八月三十日
朝鮮總督 南 次郎
第七條第一項中『朝鮮語及漢文』을『朝鮮語』로改함
第十一條第一項及第二項中『朝鮮語及漢文』을『朝鮮語』로改하고同條第一項中『及平易한漢文』을削함
第二十三條第一項左表中『朝鮮語及漢文』을『朝鮮語』로改함
◇附 則
本令은昭和十二年九月一日부터此를施行함
朝鮮語의 教科書는 當分間從前의 朝鮮語及漢文敎科書를 使用케함을 得함

부령 일백삼십일호로서 고등보통학교규정중 개정하야 그학과목중 조선어급 한문을 조선어로 개정하야 종래 조선어교수하는 한문은 고등보통학교에서는 교수하지 안키로되것인데 이것은 현행규정에 국어한문에 의하야 한문을 교수하고 또다시 조선어에의하야 한문을교수하게되기때문에

보면 이중의부담을 면치못하게되므로 고등보통학교의 한문은이것을 국어한문에 통일하기로된것이다

이번에 조선어로읽는 한문을폐지함에 따러서 종래 이것을다로써 씨우든시간은 이것을다른필요한 학과목으로 돌려서 생도의 학력을 일층진장케하야 현하실정에 적합하도록하랴 상식하고자 하는바이다

또이번 규정개정은 발포된 부령과가티 물론조선어 그것에는 하등관계가 업는것일뿐아니라 종래조선식 한문을고등보통학교에서 금후 교수하지안키로는 되엇스나 이로하야 조선학문을 업새자는취지는 결코아닌즉 생도각자가 지발적으로 이것을 공부하는것은물론 흥통한일이다 이점에 대하야는 대방가인들도 총독부의뜻잇는곳을 잘량해하야특

國語漢文으로 統一에不過

鹽原學務局長 談

이에 대하야 총독부 염원학무국장(鹽原學務局長)은 다음과 가티 말한다

이번에 팔월삼십일부 총독부령 일백삼십일호로서 고등보통학교규정중 개정하야 그 학과목중 조선어급 한문을 조선어로 개정하야 … 한문에대하야는 가튼내용의것을 두가지로교수하는점이되어 수업하는점으로보면 쓸데업는 시간을 쓰게되고 생도측으로

朝鮮文의實力을 根本的으로低下

朝鮮語漢文科의漢文廢止와 市內某高普校長 談

이문제에 대하야 시내모고등보교교장은 다음과가티 의견을말한다

아직까지 아무런통지를 밧지는못하엿습니다마는 이것이사실이라면 큰영향이 잇스리라고봅니다 학무당국에서 형식상으로보더라고하면『국어한문독본』(國語漢文讀本)에 잇는한문과『조선어 한문독본』(朝鮮語漢文讀本)에 잇는한문을 겸처가르치는것이 불필요한듯이 보이나 결코 그러치안습니다 『국어한문독본』에잇는한문은 아시는바와가티음독(音讀)을하지안코 국어로 훈독(訓讀)을하게되여 『조선어한문독본』을 배울때에 조선어음독으로 배우는것과는 그내용과 실효가판이하게다릅니다 현재조선어는 그대부분이한문글어가섞겨잇서 한문용을모르고는 완전한 조선문과 조선말을 할수업게되는것입니다 그러치안허도 부모들간에는 현재학제의 고등보통학교를 졸업하고도 조선문편지한장을쓰지못한다는 비난이 노픈이때에 조선어로 배호는한문을 폐지한다면 조선어로 한문을 배흘수업시될이라는것은 바라볼수업시될것입니다 금번이제도 실시는 실상생도들의 한문실력에 대한영향보다도 직접큰개를 가지고잇는 조선문 한문실력을 여지업시 갈쇠식힐을 압니다

唐材貿易杜絶과 藥商封賣로大暴騰

警察은故意封賣漢藥商을嚴重히內査中
北支藥材去來는不日中復舊

금번사변으로말미아마 상계에 미치는영향 실로막대한중에 그중에도 특히 조선과거래가 크고도 밀접한 한약건재(漢藥乾材)수입의길이 좃지에 두절되어서 경성시내를 비롯하야 각지한약무역상들은 이기회를 리용하야 재고품을 산가티 싸아두고 시세의폭등을 고대하는경향이 최근에 현저하므로 각약종상 기타소매약국에서는 최근당재(唐材)는귀로 비상한 곤난을 늣기는등이라는데 이것은 한약무역상들의 투성합트(風聲鶴唳)의 재고품을봉매과 소매약국들의 적거조로 공연히 시세를 올리라는 한수단에서 나오는것이라하야 경찰당국에서는 사변이후발포시행중인 폭리취체령과 경찰범을 발동하야 엄중한취체를단행할터이라한다 그런데이당재수입의길은 북지일대의전난이두절되엇스나 북지사변발발의 거이 종식평정을 하고잇스므로 대부분이 북지소산인 당재는불원한장래에 업마든지 수입할수가잇슬것은 조금도예측하기 어렵지아니한일인즉 한약무역상의 재고품봉매과 소매약국들의 경계는 공연한 망게적기우라고 관계당국자는말한다 하여간 재고품을가두어 무리히 시세를올리는것은 법에위반되는 일이므로 그럼약종무역상에 대하야는 경찰당국에서 이미내사를 개시

仙道敎事件十二名 三十日豫審에遂廻附

지난십구일과 이십일일 이틀예난호아 강원도평강(平康)경찰서로부터 치안유지법위반 혐의로 경성지방법원검사국으로 구속송국되여온 선도교(仙道敎)사건관게자김중섭(金重燮)등 열네명은 그간그법원 장기(長崎)사상검사의취조를바다오던바 최상이희실하여짐에따라 열네명중다음열두명은 삼십일에 치안유지법위반 죄명으로 그법원예심에 회부되고 박찬준(朴贊俊) 오성근(吳聖根)두명만은 기소유예로 석방되엿다

豫審廻付者氏名

金重燮 金亨植 金相國 車鳳甫 金寅甲 元貫淑 朴京龍 李達玕 安敎憲 徐壁煥 金仁權 金天權

慶南、咸南北을除外 各驛音響管制

列車着發時의汽笛長鳴을全廢
二十九日부터實施

조선안 각철도에서는 어십구일부터 당분간 경상남도와 함경남북도를 제한 각역에서는 음향관제(音響管制)를 실시하기로 되며 일반시행자는 관게시간중에 승강중영할경우에 다음과가튼사항에 류의할것이라고한다 一、종래 정거장에 드러오는자가 길게 기적을 울리는것이 통례가 되엿스나 이것을폐지할것 一、렬차가 정거장을 발차할때에 발차벨이 운뒤에는 발차기적을 울리고 렬차가 움직엿스나 관제실시중에는 발차벨과함께 렬차가 떠날터인발차신호가 업는역에서는 종래와가티 발차기적으로 발차할것이라한다

黃海線復舊開通

廿九日夜半부터

수해로말미아마 일시불통중이든 황해선서종(西鐘)상해(上海)사이는 이십구일밤 열두시부터 복구개통되엿다

龍興江이氾濫

永興平野大浸水
咸南地方때아닌洪水

【永興】본사지국金承源특전】함남영흥군(永興郡)일대는 이십륙일이래의 호우로 말미아마 이십칠일새벽부터 룡흥강(龍興江)물이 각각이 증수되야 이는 실망의빛이 떠올르게되엿다 기우과 인축의피해는 상당히 잇슬모양이나 각지와의 교통이 두절되야 아직상세치는 알수업스나 피, 옥수수 콩등의 밭곡식의 피해는 상당히만흔모양이다

다 그리고 근년에 새로히경작하기시작한 벼농사에도 만흔피해가 잇슬모양으로 못처럼풍년이라고 노래하는 농민들의얼굴이 벌발한것은 대체 엇더케되일인가 이것은 삼림보호사업이 해마하얏기때문에 하상(河床)이 몹시얏허진속 전조선하천에 공통되는문제를 너무도 분명히증명하는것이다

이페해를 근본적으로 제거하기위하야 룡흥강(龍興江)을소회룡년부터 개수공사에 착수하얏는데 이미칠년의 긴세월을보낸오늘날에 오히려 공사는 지지부진하야 전공정의박은도 진행되지못한상태이다 수해를맛난때마다 십오만군민들은 하로라도속히 이공사가 완성되기를 간절히 바란다고한다

경찰당국에 무론즉 수위(水位)는십이시현재겨우이메돌구라고하는데 이만한 증수로이와가티 벌람한것은 …

가찌도끼繼續發賣

전매국에서 월문연초로서 새로히 팔기시작한 『가찌도끼』는 경성에서만 삼백륙십만본을 내노앗는바 비상한 호평을 바더 즉시 다팔렷스므로 지금 제조 급히하고잇다한다

事變後歸還朝鮮人 千二百餘名

上海의四百人이最多

남북지나의 난리를 피하야 관헌의보호로 조선으로 도라온자 나재류조선동포는 이날까지 일천이백여명에 달하엿다 이가운대서 약사백명은 상해(上海)거류자이며 그밧게는 중남지(中、南支)각지의 거류자가 대부분이며 북지(北支)로부터온 사람은 극소수이다 총독부에서 이들여게는려비를주어서 각기고향으로 돌려보냇는데 도라간뒤에도 내무국에서 감도에 지시하야 지도보호하게하엿다한다

球場時局講演【球場】

녕변군룡산면(寧邊郡龍山面)에서는지난이십팔일하오한시에 당지공립보통학교강당에서 룡산면주재소평북도참여관(崔參與官)을 청하야 시국강연이잇섯다

天氣豫報

豫報 京城地方은 今夜와明日은 개엿다흐렷다하며 京畿全島도갓다

昨日最高	二九度四
同 最低	二三度四
今朝最低	二〇度四
今日正午	二七度二

31日ヨリ
北支の空を衝く
銃後の赤誠をこの一本にこめたP、C、L非常時超特別映畫
命令一下「北支の空を衝く」壯烈無比なる飛行士の出動!
岡譲二 堤眞佐子 主演
入江たか子 特別出演
リビヤ白騎隊
フルヴイア・ランツイ アントニオ・チエンタ オリント・クリスチーナ 主演
赤塵渦卷くリビヤ大沙漠に生命線を死守せる若き戰士の悲壯な物語
ムッソリーニ賞獲得 伊太利ローマフイルム超特作 アウグスト・チェニナ監督
大人・五〇錢 小人學生・三〇錢
若劇

コドモのねびえかぜに
オ오イ인ン
製造發賣元 漢方醫藥研究所 京都市右京區西院花田町三六 振替京都二〇三九番

淋疾·梅毒專門藥을
全鮮五千名様에限하야 藥價半額後拂發賣!!
新聞全面廣告나 百萬語의 說明書보다 오즉實効로 宣傳하기爲하야 本所創製인 淋疾 梅毒專門藥을 藥價半額後拂發賣를開始합니다 아무리頑固한 淋疾 梅毒이라도 本所創製藥을 一劑만 服用하시면 確實히 快差되오니 爲先一劑만을 左記藥價의 半額만支拂하고 試服하야보시요 반다시 本所創製藥의 効力이얼마나 迅速한것을 곳아시게될것이올시다
但五千名定員超過時에는 未安하오나 半額後拂發賣는謝絶하오니 至急注文하시오
注文規定
人類의大敵淋疾梅毒은일로서撲滅!!
淋疾에는 消淋丸 十日分 二圓半
梅毒에는 毒征丸 十五日分 三圓
藥을注文하실때에는 淋疾藥一圓半을 梅毒藥一圓半을 振替로付送하시면 淋疾藥十日分이나 梅毒藥十五日分을 發送합니다 그때에 前藥價殘額을보내주서야만 第二回注文을하시게될것이오니 (반다시 第二回注文하신 藥品을發送합니다)
製造發賣元 漢方醫藥研究所 振替京都二〇三九番

朝報案內
자미잇는그림잡지 『유년』이나왓습니다 조선일보사출판부

支那語講師招聘 (要履歷書面談決定) 京城中等公民學校

外務社員採用 中學程度以上卒業程度로經驗이有한분을定給으로採用함 履歷書持參來談 京城鍾路四丁目五九 日光製藥社로

不老長壽 強精回春 少年幸藥 百補丸 京城堅志町 平和堂

清血排毒特効藥 海草精 (一個月分三圓九十錢) 京城鍾路六丁目二六七 ホルモン醫化學研究所

文房具·事務用品 在庫豐富 大都賣 部卸具文堂光東 街四番 洞七〇 貫町 三 京城府 振替京城16121 目錄要三錢切手

補血強壯強精에는 판토크린 (花鹿茸精) 元賣捌 輸入直 共生藥業株式會社 京城鍾路 電話光化門長(2)五四七 二四五 振替京城二〇〇二番

京城高等簿記學院 (財團) 新學期開始 九月十日 ●最近校舍新築大擴張 京城府黃金町六丁目二三番地 (電本五、三六〇番)

京城中等豫備專修學院 ●新學期開始(補缺募集) 九月十日 ●中等科第一部、第二部、第三部(各中等學校入學準備) 京城府黃金町六丁目三番地 (電本五、三六〇番)

京城實踐簿記生徒募集 九月新學期開始 短期卒業、官廳、銀行、會社專記就職斡旋 (學則要郵券) 太平通大漢門前京城中等公民學校構內

平壤府水玉里(電話一〇六九番) 水玉產婦人科 院長 醫學士 李麟杰 物療科 超短波科 …

本社京販 電②本一五九七番
三十一日부터五日間 料金大人二〇錢 小人一〇錢 均一 十時부터 一時半 六時半 三回興行
●朝日世界뉴-스 ●讀賣發聲뉴-스 ●大每 國際뉴-스 ●東日 北支·上海變特報(新着)
◇新興키네마超特作 女同志 原作:吉屋信子 監督:西鐵平 主演:龍村讓二郞 吉川滿美
◇友情과愛情에煩惱하는세사람의女性을그린巨篇의名作 沙漠의花園 監督·리차-드·포레스키-主演·마르레네·데이트리히 新株式總天然色
特別社告 弊社所屬의宣傳員이업사오니 …
團成社

電話度數制實施

懸賞標語 當選發表

一、本社事業部에서 七月一日부터 새로히實施된 電話度數制에 對하야 一般의理解와 合理的利用思想을普及하야 一般電話使用者의利益을도읍고저 『懸賞標語』를 募集하얏든바 實로豫想以上으로 多數의應募를주시와 紙上으로 感謝를드리나이다

一、標語募集規定에依하야 今月十五日로 締切하옵고 十九日府民館에서 京城中央電話局長、電話監査課長 朝鮮商工會議所會頭、商工新聞社長 本社々長等 審査委員諸氏와 警官記者立會下에 愼重審査한結果 左記와如히 入選者를發表하나이다

一、入選者의 賞金은旣報한바와如히 當選者一人에「百圓으로決定되엿든바 當局의 許可關係로 不得已 十圓式十人으로 變更되엿사오며 入選者에게는 八月二十五日까지 全部郵送하겟나이다

入選標語 十人

活かせ五錢、無駄省け　市內橋通町一〇〇　陳奉麗
活かせ三錢、愛せよ電話　市內觀府町四三　金龍澤
活かせ三錢、　京元線漣川政府驛前　鄭奭基
電話かけても、無駄かけな　大田專賣局　天草潤之介
正しい電話、お互の德　咸興大和町二ノ三九　金在寬
無駄のない電話は三錢を活かす　市內橋南町四九　姜永洙
三錢に輝く通話の光　市內新設町一三七ノ一五〇　張甲祿
濫用より利用へ輝く三錢　市內東幡町一一一　崔承萬
每度の三錢明るく活かせ　義城邑內　金炯集
正しき使用に輝く電話　市內初音町一九八　北州千里

選外佳作 十人 (標語略)

鎭海邑慶和町　朴致洛
市內下往十里五五ノ三　金泓奎
慶南郡北公普校　金炳賞
大田春日町一ノ一〇　三村みさ
忠州大手町　鄭泰姬
市內竹添町一ノ七五　鄭之璣
鎭海邑慶和町　朴基煥
市內義州通一ノ四　金永勇
伊川郡鶴鳳公普　李允相
市內芳山町一一七　太田鮮子
以上

平和堂株式會社事業部

幼少年寄生虫撲滅藥

第壹回一萬名 無料頒布締切

今番 本社會事業部에서 全國幼少年의 寄生虫撲滅을 目的하옵고 八月一日附 各新聞에 第一回로 全鮮三百三十七部落 極貧家庭兒童一萬名에게寄生虫藥無料頒布를 發表하엿삽든바 各地農村指導者諸位께서 熱烈하옵신聲援과 贊助를주심에는實로感謝하나이다

今番第一回頒布는 豫想以上으로 請求部落이激增되와 頒布豫定數量超過關係로 不得已 今八月十日로締切하옵고 豫定과如히請求書先着三百三十八部落에一萬百四十八人分을 各地區長 振興會長及學校長等諸氏를通하야 無料頒布하엿슴니다 締切後到着分에對하와는 罪悚하오나數量에 制限이잇슨關係로 不得已 第二回頒布發表時에 請求하시기바라나이다

特히 今番全國幼少年寄生虫撲滅을爲하야 誠心誠意로 多大한 協力을주옵신諸位께 感謝를드리나이다

京城堅志町 (平和堂株式會社內)
李根澤社會事業部 白

特許第二八二二八號

立秋도지나고 朝夕生凉이 宛然합니다

暴暑에시달닌몸을百補丸으로補하시요

不治의難病도早老와短命도조그마한虛弱으로부터始作됩니다

一、사람에 第一늙고 弱해지는때는 一年中여름철입니다 더위로因하야 元陽이衰退하고 胃腸이弱해지고元氣와基血이俱虛된몸을 그대로두면 當場에는 別일이업는것가트나多節이되면치위에對한身體抵抗力이不足하고 弱해저서 感氣 傷寒、몸살等에걸니기쉽고 어虛弱한틈을타서못된病魔들이肺臟心臟等五臟六腑에侵犯하야 各種重病을이르킴으로決局虛弱이過度한 사람은 不治의難病이되고맘니다 早老와短命도조고마한虛弱症勢로始作됩니다그럼으로

二、服藥의 最好期엔 只今、百補丸으로 貴下의몸을 든々히補하서와 病魔의敗北者가되지말고 萬人을壓倒하놀 健康者가되서요、百補丸은 身體各部의 抵抗力을强化하고 모든虛弱과 老衰症을防止하고 氣血과 元陽을增進식히는作用이 神祕卓越함으로 철마다百補丸一劑식만 服用하서면 참말로無病健康으로써 한一生을지낼수잇습니다

神人道師 葛玄眞人의秘方藥 百補丸

補陰·補陽·補腎·補肺·補心·補腦·補脾·補胃·補全身百補·不老更少年仙藥

根本的回春壯陽强精强筋强骨借力·平生無病健康長壽劑

世界의자랑·百補丸의眞価!

病弱人은 疾病治療劑로、氣血虛弱人은 補血强壯劑로、陽氣不足人은 精力補給劑로、中年人은 老衰防止更少年劑로 藥効 信用 天下第一!

漢方호루몬劑 百補丸은 實로累試累驗의 名藥인故로 絶對自信을가지고 藥効를天下에推奬합니다 元氣不足、陽氣不足、胃腸衰弱、消化不良、神經衰弱、不眠症、貧血症、肺弱、疲勞、盜汗、營養障碍等에는 唯一한多元性治療强壯劑입니다 立秋부터 百補丸을 服用하시요

最大의名藥이기때문에 最大의賞讚을밧는다

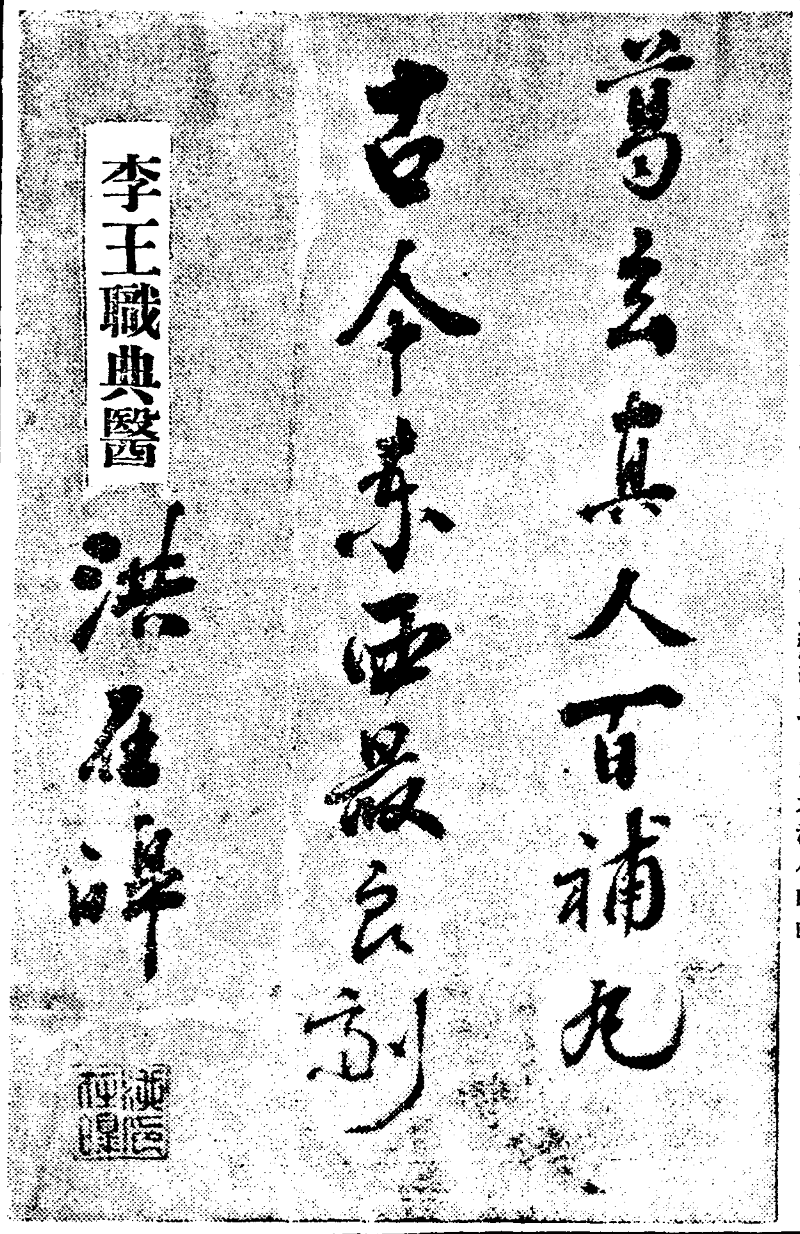

漢方醫藥界의 最高權威시요 李王職大官各位의健康을 擔任하고게신 現李王職典醫 洪在𤍞先生께서는 누구보다도 百補丸의効力과 眞價를 잘아심으로 同胞에게간히 推奬하시며 이와가치古今東西最良劑라고 칭찬하십니다

婦人百補丸

調經胞胎·補血强壯
代々孫孫·鉄血子女

藥價 一劑特價七圓

生男生女天下待望의 世界的婦人名藥

안해의 無病健康을 爲하야 家庭의 團欒을爲하야 舍하의 子女를 엇기爲하야 이약을貴下婦人께 一劑식사드리시요

婦人百補丸은 女子의經度不調와 赤白帶下症、冷病、不姙症、頭痛、腰痛、眩氣、神經衰弱、히스테리、子宮惡臭、下腹痛、氣血俱虛、手足厥冷、顏色蒼白、消化不良、不眠症等 모든婦人의 子宮病을 곳치고 補氣補血、緩宮胞胎케하는 秘藥입니다、無子多病한婦人과 夫婦和合을모르는婦人은 곳 쓰시요

淋疾잇는男便

斷産한지十年된 老婦人이生男

▲婦人百補丸은 斷産한지 十年된 四十七歲의 老婦人이쓰고 胞胎하야 玉童子를 解産한等의 實例가만흔 神經藥材입니다

▲姙娠中의 婦人이쓰면 健康한子女를 낫케되고 産後젓이 잘안나는 婦人이쓰면 젓이흔해집니다

◆特히 淋疾잇는 男便을 가진婦人이 이藥을쓰면 淋疾治療와 豫防으로 第一安全합니다

百補丸의効力은 이러케굉장합니다

一、氣血이俱虛하야 貧血이되고 形容이창백하고 全身이衰弱한분
一、性慾이줄고 手足과 下조가 恒常冷하고 肢節腰痛으로 고생하는분
一、口味업고 消化不良과 체증 속병등으로 고생하는분
一、腦가不足하고 元氣와 活氣가업고 허리가압흐고 四肢가勞困한분
一、神經이衰弱하야 머리가묵업고 精神이흐리고 記憶力이不足한분은 早老할症狀이요 長壽못할前兆이오니 一日速히 百補丸을服用하여 씩씩한 靑春이되시요
一、筋骨이든든하여지고 氣血이旺盛하여지고 힘이생기고 膂借力이됩니다
一、消化不良 체증 속병가튼것은 어느때업서젓는지 알지도못하게 업서집니다
一、눈이밝아지고 精神이조와지고 皮膚가윤택하고 血色이조와집니다
一、全身五장 六부를다잘補하야 참말完全히 陰陽雙補하야 體重이增加되고陽氣가大旺됩니다
一、過飮過色人 ホルモン不足으로因한腦、性神經衰弱人게는 더욱速効합니다
一、長久連服하면 精力絶倫하야 一生을無病健康한몸으로不老長壽할수잇습니다
一、年久咳嗽와 오랜淋疾도 消滅됩니다

藥價 一劑特價拾圓 重用試拾圓

無料進呈 三劑以上 共同注文하시면 周旋人께 一劑無代進呈

重要販賣所

一、本社直賣部
二、朝鮮總督府商工奬勵館
三、全朝鮮十三道廳商工奬勵館及商品陳列所
四、全朝鮮和信連鎖店
五、三越·藥品部

체증을 根治하려면 消化劑를 쓰지말고

健脾强胃劑를쓰시요

●百補丸은 健脾 健胃 作用이 强大함으로 年久체증이 떠러지고 氣血이 旺盛하고 陽氣가 大旺되고 筋骨이 튼튼하여짐으로 一擧兩得이됩니다

●체증에 對하야 一時的 病者의 好感을 주기爲하야 消化劑를 大大的으로 宣傳販賣하는곳도 數多하나 어느消化劑로 체증이 根治되엿다는말은 누구든지 듯지못하엿슬것입니다

●百補丸은 健脾 消滯의 二重作用을하오니 체증 消化不良을 根本的으로 곳치려면 亦是 百補丸을 쓰는것이 第一完全합니다

京城堅志町五

平和堂株式會社藥品部

振替五番·電話光三三〇番·六三二番

우리차지

수수깡안경

하라버지 안경은 쓰면 얼른 얼른해서 어지럽다。

언니 안경은 쓰면 캄캄해서 암허안보인다。

우리안경은 수수깡 안경。모르고 떠러트려도 알 깨질걱정은 업다。아모가써도 탈이업고 무엇이든지 고대로 보이는안경。

(공주사립 위창인)

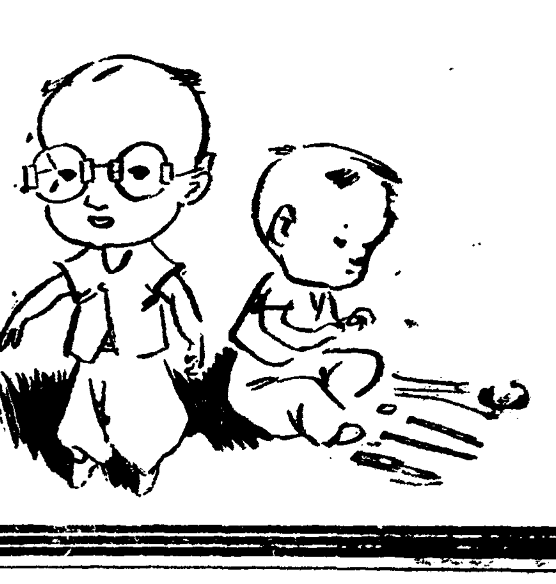

전시체제실시와 우리네가정생활

모든데에비상시를각오하자

구월사흔날부터 열리는 림시의회(臨時議會)에서는 전시체제(戰時體制)에관한 법안(法案)이의론될터인데 현재의 형편으로보아서는 전시체제가 픽성립될수밧게업습니다。지금 정부(政府)에서 꾸미고잇는 전시체제의안은 대장성(大藏省)관계로 자금(資金)의 토제、상공성(商工省)관계로 무역(貿易)의 통제와 소비(消費)의통제、체신성(遞信省)관계로 선박(船舶)의 관리등이니 그중에서 소비통제란 즉접 우리네가정에도 영향이 클것으로서 일반 안의네들도 미리 거기대한 상식을 가저두어야만 할것입니다。

물론 전시체제의 법안이 의회에 통과되야 실시된다고 하더라도 곳 모든통제나 관리를 엄혹하게할것은 안입니다。아마 정부에서는 필요에 응해서 한가지 한가지씩 실시해 가지안는다면 위선 당장의 필요한것만을 뽑아서 실시하기로 될것입니다。더구나 소비통제(消費統制)란 일반생활에 영향이 지중한만큼 가장 뒤로 돌릴것이나 아닐까 합니다。만일 소비통제도 착수한다면 위선 생산상(生産上)의 수단(手段)이나 설비(設備)를 위하야 필요한 범위에 끄치지안할가고합니다。즉 철이 모자라서 쩔쩔매는 이판에 백화점이라든지 극장가튼것을 짓느라고 철을 만히 쓰는것은 그대로 둘수 업는일입니다。먼저 그런것쯤은소비통제를 행하게 될는지도 모릅니다。

지난번 세계대전(世界大戰)때 독일서는 식량(食糧)의 통제를 해가지고 쌀사는표를 발행하게 되엿든일도 잇답니다。그것은 독일서는 흰면보를 맨드는 원료되는 밀이 적으니까 다른나라서 밀을 수입하는것보담은 보리로맨드는 검은면보를 먹이도록 하자는 취지엿든 것입니다。그러나 지금 일본은 국내에서나는 쌀만 가지고도 국민이 다 먹고 남는 형편입니다。금년녀사가 극흉이나。들기전에는 그러케 가혹한 식량통제가 생길까닭이 조금도 업습니다。그이외 무명이라든지 양복이라든지는 통제를 밧지 안는다고 하더라도 다소 비싸질 것이 사실이나 인조견이나 인조양모(人造羊毛)가튼것이 잇서서 의복의 큰 공황은 업스리라고 합니다。만일 고무신갑이 무척 오르면 신발이 문제요 또 만일 석유가 핑장히 비싸지면 등시불도 문제나 다른대용품들이 업지안허서 큰 곤난은 당할게 업습니다。

그러나 하여튼 모든게 보통때와는 달러지는것이 물론인즉 아모조록 무용의 물째를 앗기고 누루서야 됩니다。그런것을 헤피 쓰는것은 자기 개인의 손해라느니보담도 전사회에 대하야 적지 안한 손해를 끼치게 되는것입니다。

소비통제에 가장 몬저 오르게 될것은 아마 외국서 수입하는 보석이라든지 고급화장품이라든지 그런것이 되기 쉽습니다。몸치장에만 골몰한 부자스대안의네를 위해서는 좀신통치안한 소식이라고도 생각됩니다。그러나 지금이 어느때입니까?사치스러운 화장품이나 보석가튼것이 아조 비싸지거나 수입되지 못하거나 한다고 그걸 애닯게 생각하고 언짠케너기어서야 되겟습니까?하여튼 가정생활도 자진해서 통제해야됩니다。통제업는 가정생활로는 이러한 비상시를 감내해나갈도리가 업슬것입니다

생식하는편이 몸에이로울까요?

문 소생은 평생에 신병으로 고통이업스나 생식을하고저하오니 그방법과효과를가르처주십시요 (茂山A生)

답 신병과 고통이업는데 생식을하고저하는 이유는무슨까닭입니까 근자에 말하는사람이만코 또그것을 시행하는사람이 잇기로 참고로말슴코저합니다 생식(生食)이란말은 화식즉조리(調理)치안코 다시말하면 식물을식용으로할때 식물성이나 동물성을 물론하고 열을가하지안코천연대로 식용하는것을 말하는것입니다。실지로보면 생식을하는것은식물성이 대부분이며 동물성으로는 어육(魚肉) 우유 계란등에 한할때가 만습니다。생식이 화식보다 영양가치가 만타고 하는학자도잇스나 현금여러 연구자는 이것을 찬성치안코 일부질병에만 응용하는데 지나지안습니다。식물성 생식의 특성을보면

一、대개영양가치가적고
一、일반으로 단백질이적고
一、『푸린』체가적고
一、염분이적고
一、삐타민이만코
一、포만감이비교적만코
一、병원균과기생충이잇슬기회가만코

이상과가티 보통으로 조리하야 식탁에 제공하는 음식과차이가잇습니다。화식이라하더라도 생식에유리한 조건은 조리법여하로교정할수잇스니 구지생식을 취할필요는 업슬가생각됩니다

환자를취급하는 의사로써생식을 권하는것은(물론 부분적생식)다음과갓습니다。

(가) 탈수작용(脫水作用)을응용할때
1、신장병
2、심장병으로인한 부종
3、기타의고장으로생긴부종
4、고혈압증 동맥경화증
5、다한증(多汗症)
6、뇨붕증(尿崩症)
7、지방과다증(脂肪過多症)

(나) 소염작용(消炎作用)을응용할때
1、회농으로인한여러염증
2、피부염증
3、피부궤양
4、관절류마치쓰
5、통풍(痛風)
6、만성변비 특히 완성변비
7、만성위장염
8、회농성호흡기병
9、열성병(熱性病)
10、신경염
11、편두통

이상과가티 생식을 부분적으로 질병에 응용하거나 생식으로써 치료목적에 응용되는것은 주장열분이 적은것 또는 삐타민이 풍부한까닭입니다 그런고로일반 건강생활에는 생식으로 생활하면영양가치가 적어되려해가될것가티생각됩니다。(聖醫病院長 朴繁來)

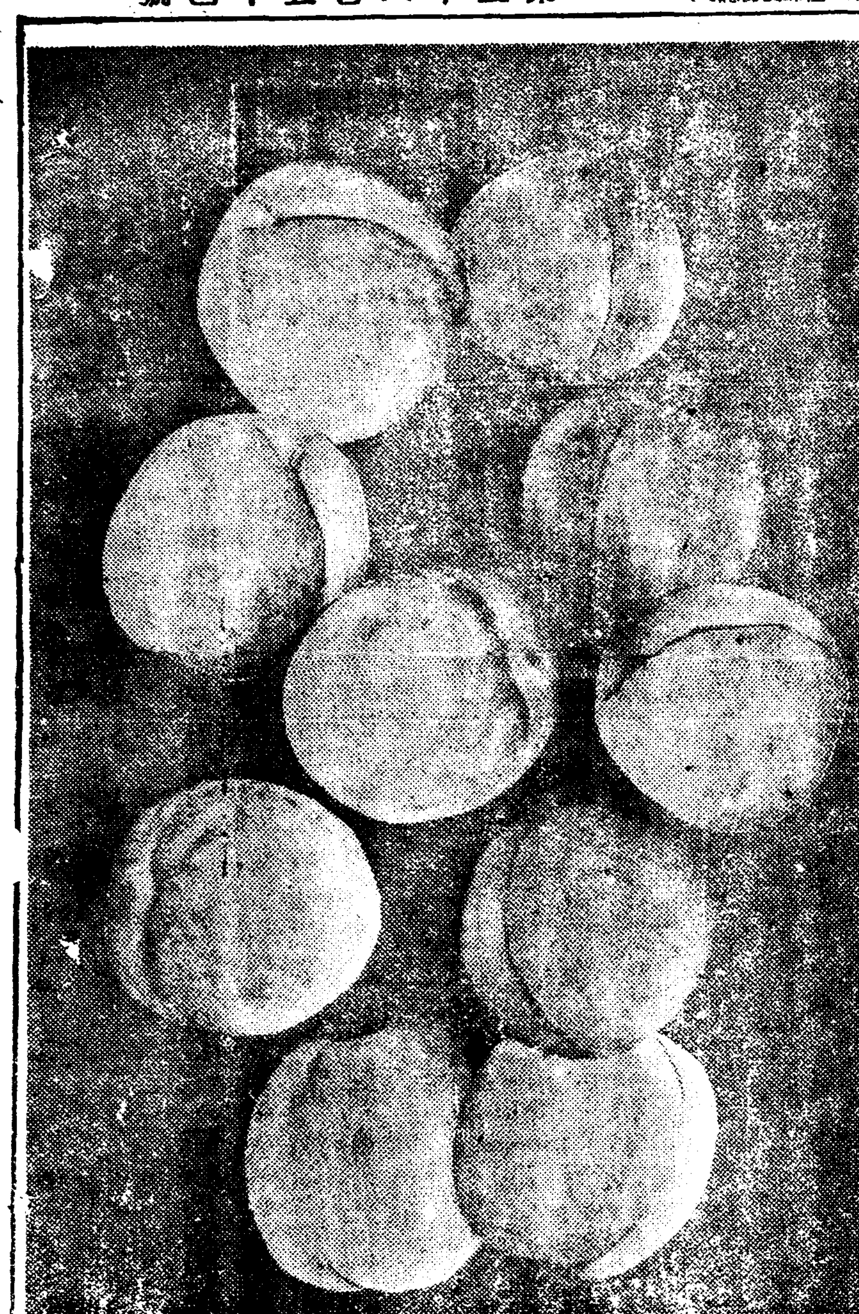

몸보하는 복숭아술

허약한분에게조와

사람의몸에 리로운비타민씨를 풍부히 가젓슬뿐아니라 더위에 시달여저서 입맛이업고 몸이쇠약한 사람에게 입맛을 도우며 식욕을 왕성케하는 유기산(有機酸)이 잇는우에 그알콜분과 당분(糖分)이 상당한분량이 되다는『복숭아술』만드는법을 이야기하겟습니다

가령 반되드는병에 하나가득 술을만들랴면 수밀도열다섯개를잘씻서 써러서 잘다지면 물이납니다。여기에다 설탕가루 이십몸메를너허서 복숭아겹질과씨알이든채로 소금을 조금처서뭔지안흘게 무겅을하야두면 요사이날세로나흘만잇스면 발효(醱酵)하게됩니다 그리하야 술모양으로부푸러오른다음 맑음한우물이생길터이니 이웃물을받고 남어지찌꺼이는 까─제로 바처서짜면됩니다。이것을병에너허두고 오래먹으랴면 솜으로병마개를 하야 섭씨이십도이하의 찬늘한곳에두면됩니다。이때에 병마개는너무꽉마그면 발효까스가폭발되여 병이깨여지기쉬우니 공기가조곰통하도록 막되보통가정에서는 마루밋가튼데 파무더두면조흡니다 특히주의할것은 여기에 알콜분량이 일퍼─센트이상이면 세금을 물고면허가잇서야 하므로 보통가정에서 응용할때는재수를 조곰타서 알콜분량을 약하게 하야만드는것이 조흡니다

이러케만든 복숭아술은 담배를 만히피우는사람이나 어린아히의 [illegible]때에특별히 조흡니다

밤과낫이다른 보석의효과

잇는대로자랑하는것은실수

나히찬 처녀의 뛰는가슴소리를 그냥옴겨노흔듯한 샛빨간 루비─ 아름다운아가씨의 뱅어가튼힌손구락사이에 빗나고잇는 사파이아 여름의단장에 보석은 유달리시언한맛을 주는것입니다。

그러나 이러케 아름답다는보석도 멋모르고 아모러케나 만히만가지고단이면 조흔줄로 생각하는것은 잘못입니다。모다 가지는격식이 잇스며 밤과낫의구별도잇는 것입니다 이러한것을모르고 가지면 아모리만흔보석을몸에 진이고단여도 멋이안됩니다

가령『토파─스』라던지호박처럼 누른빗나는 보석은 밤이면 아모빗갈도보이지안흐므로 그다지효과가업습니다。그럼므로이러한것은 될수잇는대로 낫에만가지고단이도록하는것이조흡니다

그밧게 자주빗수정이라던지 푸른『싸파이아』가튼것도 밤들에미테는 아모빗갈을내지못하는것입니다。

그럼므로 서양사람들은밤보석과 낫보석을 그냥두려시 구별해가지는것입니다。례를들면 다이야몬드 에메랄드 루비─ 비취가튼것은 밤이나낫이나 상관업습니다 마는 사파이아라던지 자주빗수정가튼것은 낫에만가지고 다니는것입니다。

알렉산드라이트가 낫에는 푸르게보이고 등불미테는붉게보입니다。

이러한 보석은 그자신이 밤이나낫에 적당한 빗갈로 변하므로 대단히편리한보석입니다。

다음에 주의하지안흐면안될것이잇스니 여러개의보석을서로 보석빗갈이 서로조화되여버리고 뚜렷하게 드러나지 못하게 하는것은손해입니다。힌손구락에 붉은 루비─초록색에 메랄드 누른 토파─스를 모다 한거번에 키우고단이는 것 갈이서로 마조처서 혀호증이나고 효과는적습니다。

빗갈잇는 보석을하나가지고 단이면서 한개더가저보구십거던 반듯이 다이아몬드나 진주처럼 빗갈업는 보석을가지지안흐면 안됩니다。

오닉쓰가튼 거믄빗갈도 상편업게지요 잇는대로 모다가지고 단이며 만히가지고 단이는것이 조흔듯이 생각하는것은 별서오랜옛날이야기입니다。빗갈의조화와 밤낫의구별을영리하게하는것이 현대여성의리지입니다。

제일선에설것은 곤색의따불

올가을에류행될신사복

가을 바람이불기 시작합니다 너무조급한것갓습니다마는이방면에 관심을가진분에게는 그러치도안흘것입니다。"가을의모─드"─현대인의생활이란 늘호흡이새로워야하므로 벌서 가을의모─드가이야기되는것입니다 오날은 류행에관심을가진귀공자여러분을 위하야 양복이야기를 하겟습니다。갑복가음으로 보직물은 원료의부족으로 말미아마 작고빗싸질것은 물론이나 수입제한의실시를따라 포─린메이드(외국제)의수입은 절반입니다。그러나 국산품이라하더라도 요지음은 놀날만치품질이향상하야 상당한 고급품이생산되고잇스니 밧듯이 포─린메이드만을 양복감으로알고잇슬필요는 업습니다。

이가을의 신사복은 『드레─프』타입의 單장을기초로한스타일이 류행입니다。상의(上衣)의 거리는 아조길고언게에는 드레─프타입을살릴정도로 솜을너흐며 가슴은풍부한 여유를 두고허리다음은 상의갓을 슬적주러서 소매를 좁게하는스타일입니다。

단추는 두개로하고 깃(에리)은 크게하며 소매통은 넓게느러지게합니다。

젊은사람들에게는 단추가세개도조흡니다。

쓰봉모양은 류선형이라것에서 갓을조곰 벌린것이점잔해보이며 허리는너무 놉게하지안흘것이조흡니다

노소를물하야 떠불(襲)과노─폭─크타입이 류행거릴루미하고잇습니다。이때까지는떠불을 산보용으로 알고잇섯스나 올해 가을에는 이것이 훌륭한 오피스용으로 변해습니다

따러서 노─포크형은변드를 내루에달고 요─크와 은 탁크는 단순하고 정조한것이 류행입니다

치마주름모양으로 주름을 여러개 너흔것은 이가을에는 단연 쓰레기통신세를지게되엿습니다。

상의는 에드워─드될세식보다도 존─지식이 유행입니다。가을은 면하고 정해한 머도롱우─스테와 가는실로 된 쥐─드류가 단연유행의 첨단을것고 잇습니다。

빗갈은 곤색(紺)계통이 유행을대표하며 고동색이 혹간잇슬수잇는데 이런한것의 배색과 조화로는 청백(靑白)엔지등이 쓰이며 줄은기리다지가만코 여프로보아서겨우보일뜻말뜻한 김춘줄이류행합니다。결국은 보담 레파인되것으로 고상한취미를나타내고 부화하고 경박한것을피하야 착실한 하모니ー(調和)를 가지게되엿습니다。

오─버는 라크랑타입이아직도류행합니다。기리는 조금짧어진것가툴며 가슴거트로 포케트가달렷습니다 빗갈은 회색계통이 중심입니다 더욱 은은한줄잇서야된다고합니다。(사진은 떠블과 노─포─크타입)

바다독사에서 폐ㅅ병특효약

륙지에사는 독사뱀은 그독이 주장머리쪽에 재여잇습니다마는 바다에서 사는독사는 뱃속의내장과 뼈속에 재여잇습니다。이와가티 륙지의 독사와 바다의 독사가 다른데 최근 어떤사람이 바다독사를 연구한결과 그독에서 폐병、륵막염에 특효잇는약을 어더내게되엇다합니다。

보기만해도 징그러운 바다독사중에도 가장 독이격렬한놈을 잡아서 사라잇는동안이나 또곱방죽은놈의 내장과 뼈를 잡아내어 잘게짓의여가지고 찌면 기름이 흘은다합니다 이 기름이 폐ㅅ병、륵막염에 매우 효력이 잇다나요。

세월업는집의 소─다수는위험?

여름의 청량음료가운데는 무엇이 엇저니해야『소─다』수가 제일일것입니다。이것은 물에 탄산(炭酸)을강압(强壓)으로 너허서 혼하야그속에 여러가지맛을 가미한것입니다。

보통 차집(茶房)가튼데서 파는 소─다수는 구리쇠(銅)탕크에드려잇서서 필요한대로 조금식 따루어쓰는것입니다。

이탕크는 한말자리와 두말자리가잇는데 차집이라도 아조번창하야 하로 소─다수만을 몃말식파는집이라면모르나 그러치안흐면 탕크하나를 가지고몃칠이라도 그냥두고따루어팔고잇습니다。

한말자리탕크면 소─다수백잔을만드러냅니다 이러케 한꺼번에 백잔이나 이백잔식 파려서얼른 탕크를 비워낸다면 큰해는업스나 그러치못하면 탕크의연이나 구리쇠독이 소─다수속에풀여드기쉽습니다。이러케독이풀여든 소─다수는 공중독을입으켜서 배이리와토사를 하게됩니다。

그러므로 차집가튼데서 소─다수를먹으랴면 첫재그집이 손님이만코 적은것을보아서 먹도록하는것이조흡니다 세월업는집에서는 아조변질된 소─다수가 나오기쉽습니다。

쌀밥과비상시

여러가지 물건갑시 오름을따라 쌀갑도 못칙올니가고잇습니다。쌀이란것은 다른물건과달너서 우리가먹고사는것이니 이것을빗싸젓다해서 안먹는다던지 세끼먹던것을 두끼로주릴수도업는것입니다。그러나 이것을엇더케하던지 그전보다 적게들도록 연구를해보는것도조흡니다。

쌀은 씻는법과 짓는법에 따라서 경제되고안되는수가잇습니다。날마다 세끼식짓는것이니 주부되시는 분의 주의여하로 큰영향이 잇슬것입니다

쌀씻는법 쌀을씻슬때는손끗에힘을 주어서 빡빡문질러 씻치는것이 보통인데쌀이란것은 방아간에서 씨를때겨가 업도록하고 깨끗이씨른것이니 새삼스럽게 빡빡씻슬필요가 업습니다。물에 너허가지고 너무지나치게 씻스면그만큼쌀이 깨겨나가며 중요한 영양분이씻겨나가고 그중쌀의 생명이라는 쌀의눈(胚芽)이업서저버립니다

그리고 여러번씻스면 자연흘려버리는쌀도 만습니다。쌀을씻슬때는 처음에 쌀을물에너코 잘흔드러서 우에뜨는 몬지나티를 업새버립니다。이러케여러번하면 나중에는 쌀씻는물이 맑음해질터이니 이때는 벌서더할나위업시 잘씻서진것입니다

밥짓는법 다음에맛나게 밥을짓는법은 씻서서 곳밥을짓기보담 아침쌀은 저녁에저녁쌀은 나제씨서두는것이조흡니다。이러케 쌀이충분히 불른다음 물을 엇세게 때여서 끄러오르거던 불을멈추고 끌는소리가끗날때즘또한번 불을때여재치고 그불이꺼지거던 그냥가만히둡니다。이때에불을 끄지안코 오래도록 그냥두면 밥이빗갈이조치못하고 맛이납버집니다。

이러케하면 나진쌀로지엇다할지라도 빗갈과 밥맛이조흐며 이활가량 밥분량이 늘것입니다。─쌀─

異性에게歡迎밧는 唯一의秘房藥 性愛의增進劑

킹·오푸·킹스

『無上히愉快해저破顔大笑할것이요 微妙한情味로서悅樂境에들것이다

性的不滿은 亡身의原因

男女兩性이結合하는 性行爲의目的은 自己의種族을保存하려는 本能的生殖作用에 잇슴은勿論이어니와 그와同時에男女間의愛情을 親密化케하며明朗化케하야 自己와社會를向上進展식히는데 重要한出發點이되여잇는것을 忘却해서는 아니될것이다。

그럼으로 人生에가장重大하며嚴肅히生覺해야할 性行爲에完全한目的을 遂行치못하고 不滿을느낀다면 그男女間의愛情은 어름짱가티차질것이오 그心事는參參하고도 적적할것이며 結局은悲慘한一生으로 暗黑속에서 精神、肉體兩方의苦痛을 [illegible] 이니 그엇지 내버려둘수 [illegible] 요

먹는나보다愚妻가더욱조와해 大阪 江崎虎雄

여려해동안을 性的無能者로 男子의行動을喪失하고 지내게되니 家庭의 [illegible] 愚妻는 [illegible] 不滿을참지못하고 每日과가티히쓰테리로 짜징만부리더니 及其也外出이甚해지면서 무슨까닭인지 밤에도歸家치안는날이非一非再이엿섯습니다 모든것이小生의陽氣업는탓으로 女性에게滿足을주지못한 罪인고로 제몸의약한것만한탄하고 혼자근심으로지내다가『킹、오푸、킹스』를服用한後로는 愚妻에게不滿을주어 家庭에風波를이르키게하든 [illegible] 只今은 滿足한夫婦生活을다시차젓습니다 第一愉快한것은 킹스먹는것을 小生보다愚妻가더욱 조와하는데는 敗又를禁치못하고 지내갑니다 五圓分中瓶代金引換便으로 보내십시요。

킹스로性에對한염여는업서젓다 釜山 渡邊秀一

極端이라고 허실는자는 모르겟습니다마는 老生은食、慾、色三主義를 人生哲學으로生覺하고六十인 今日까지 處世해왓섯사오며 至今도 이主義를鐵則으로알고잇습니다、그러나며는나이와衰해지는陽氣에는그만어찌할수업서 要지음에는三主義의하나인 色이마음과뜻대로되지안어 悲觀으로지내오며다시한번回復할方針이 업슬까하고 百方으로 적당한藥을求하든中幸히도 『킹·오푸·킹스』를알게되여곳注文服用해보니 發明하신羽太博士가 性學大家인고로처음부터信用은 햇섯지마는이러케도잘듯는약은 참으로想像外로서驚嘆不已햇습니다 절믄때와조금도다름이업시 性樂에陶醉하야 滿足感을맛보고지내오나疲勞를모르겟습니다 킹스의藥效로 完全히色에對한염여는업서젓습으로 三主義를또직혀가게되엿음을 讚禮합니다。

性의滿足感은 어듸서생기나

人體에는 性腺이라는것이잇서서 그機能의作用으로 生殖細胞를 旺盛히活潑케 하는同時에 性器를 常態로부터 興奮狀態로들게하야 비로서 滿足을늣기게되는것인데 萬一性腺이 어떠한故障으로 그機能이 不充分하게되면 거기에따러모든것이 障碍를이르키게되여 結局은 滿足感을 엇지못하게되는고로 性腺의機能을 强化케하는것이 性의滿足感을 엇게되는 무엇보다도 先決問題이며 最大要點인것을 性的障害로 煩悶하는者에게하여 마지안는바이다。

房事不能이完全히回復되엿다 橫濱 春村佳也

元來부터 體質이弱한데다가好色이原因으로 無節制한性의濫行과不規則한生活로 幾年間을지내왓더니 나이가아직三十이못되엿슴에도不拘하고 房事가不能에빠젓슬뿐外라 頭痛、眩暈、夢精으로 極甚한苦痛을바더오든중 小生의友人이亦是早老無力者로 東京에서販賣하는『킹、오푸、킹스』를服用하야全快햇다는消息을듯고 即時注文하야 服用한後로는每日과가티苦生을하든 頭痛、眩暈가씻슨드시업서지고 第一질색하게든夢精이따끗처지는데는 果然名藥인것을 알겟습니다、킹스의藥效로압니다마는 요새는몸전신에精力이 充滿해진것갓고 精神도爽快하야 萬事에興味가생기게되엿사오며 누구에게나지지안케되엿습니다 인저는男子로생긴보람이 잇게된것을 감사히生覺합니다。

性的障害에는 킹·오푸·킹스

킹스는 以上의말한바와가티男女間性事에 가장重要한機能인 性腺을强化케하며 生殖細胞를 最大限度로 旺盛敏活케하야全身的으로는 强精强陽케하고 局部的으로는 性器를大興奮狀態로引導해주는 藥效가잇서 아무리重症인性的障害라도 好轉케해주는 强力한作用이잇스니 어디로보든지人生의最大不幸이며 男子의羞恥인性的諸欠陷은 强性秘藥킹스로하야 除去해주기를바란다。

킹스는 性慾學의權威인 日獨兩國醫學博士 羽太銳治先生의發明品인바 人體의性慾生殖에關한諸機能을 强化、整理하는 方面으로研究하고 苦心努力한結果 性의興奮되는狀態와性感의原理를探索解得한後에 完全無欠히人體에 가장適合하도록製劑된것이니 無限한快樂을엇고 女性에게歡迎을바드시려는분은 조곰도 주저마시고 곳

郵替、振替、代金引換便으로左記住所로直接注文해주시면 送料는四十二錢이나 十五錢만加算하오며 至急送藥합니다

東京市芝區通新町十三ノ一番 合名會社總代理店春秋堂 (振替東京七七一二番)

藥價 一〇〇粒 小瓶 二圓 二八〇粒 中瓶 五圓 六〇〇粒 大瓶 十圓

(藥房에서는販賣치안습니다)

28日─30日3日間、時間表 (名畫鑑賞週間)
巴里の屋根の下 11·00─12·38 3·00─4·38 7·00─8·38
京日 朝日ニュース 12·38─1·08 4·38─5·08 8·38─9·08
ノッパー長隊 1·08─2·38 5·08─6·38 9·08─10·38
明治座

◇八月二十九日早朝三日間 毎日晝夜二回 上映(晝一時 夜七時半) 大衆料金階上二十錢均一
콜롬비아社超特作全發聲日本版!! 巨匠·월·O·메레氏監督作品
海洋活劇 潛水艦SOS 全九卷
유니버살超特作全發聲日本版 大活劇 快速笑破隊 全八卷 監督 윌리암나이
大都映畵社超特作無聲版 時代活劇 血祭天龍川 監督 山口哲平
桃花劇場 電(龍)二二三番

二十八日ヨリ三十一日マデ四日間 階下席十錢均一
水島道太郎、琴絲路主演 おろけの横町
ユナイテッド超特作映畵 チャーリー·チャップリン主演 街の灯
近衛十四郎 東龍子主演 妖雲怪奇城
(事變ニュース特別上映)

毎日晝夜二回興行 第一回 第二回
八月二十八日부터特別大封切
파社超特作全發聲日本版 名匠스탄바─드헤이스라氏監督 武裝하는市街
靑邱映畵社超特作 朝光連載小說의映畵化 原作咸大勳氏 純情海峽 金一海、金映玉 權美卿、孫一圓共演
水標町 本三一〇四 中央館

PCL超特作全發聲 伏水修監督作品! 東京ラプソディ 藤山一郎氏主演
外PCL名優陣出動의豪華陣
貫鐵町 電光二三九五 優美館

◎八月二十九日부터三日間 上映時間變更九月一日부터改正 晝夜二回始映(낫·一時 밤·七時四十五分) 大衆席料金十錢均一
米國아데·지리오푸特作映畵 大冒險大活劇 ‖探偵活劇映畵週間‖ 探偵映畵의最高峰
世界에우는者
怪力猛闘王오소니아冒險主演
新興키네마東京谷作品 全發聲現代探偵活劇 女流探訪記者 河津淸三郎 霧立のぼる 主演
次週九月一日映畵
往十里町 光武劇場

海·岸·線·行·脚 ㉙

防荊子藥草原

—뜨거운同胞愛의再認識—

漢拏山巡禮記

李殷相

城山浦에서 東으로 바라보이는 큰섬은 牛島니, 이섬은 本是 牛馬나 치던 곳이오 人家는 업섯다가 憲宗辛丑(西紀一八四一)으로부터 許入한것이(耽羅誌) 지금와서는 五百戶 二千五百人의 큰部落이 되엇다。「人馬喧則有風雨」라는 輿覽의 記는 毋論 傳說을 採錄한 點에서 고마운바 업지안호나 萬一 그말대로 된다고 하면 二千五百人 떠드는소리에 風雨가일어도 大風驟雨가 밤낫업시 쏘다저야 할것이니 牛島住民들을 爲하야는 古記가 거즛말 되것이 萬番이나 多幸하지 아니하냐。

그래도뒤기일리。저靈異記中의 龍모양으로 한번잘들엇다 百年만에 깨는듯千年만에 깨는놈이 저기에 업디어서 요새 마침 잠든동안이라 消息이업더가 깨어나 떠드는소리를듯고 風伯雨師에게 急急如律令을노흘는지 모를것이니「저牛島냥반네들부디 말조심하소」하고 귓속말로 勸하여볼까。

아닌게 아니라 저牛島西南에는 한石竇가잇서 그속이몹시 寒涼하야 毛髮이 悚然한데 邑誌에이르되「俗傳神龍在焉」라하얏스니 아마 分明잠드신龍이 잇슬가부다。그러나 牛島에잇는 龍은永遠히 깨지안흘龍일것이니 저섬에 風雨잇슬理업스려니와, 섬넘말 주고밧고, 거즛말 혓傳하야 적고큰 人情風雨가 사람들사이에 나날이 일어남을 생각하면「人喧則有風雨」라함은 人間社會에나린 快適한 戒箴이 아닐수업다。

섬넘말 마시오들
거즛말 마시오들
짓그러 주고밧고
人情風雨 이옵나니
꼬피듯 웃고살아도
一生아니 짜르개오。

이러한 附會의 僞感에 호올로 어려섯은 노래를 부르면서, 왼쪽으로 斗山을 넘겨보내고, 바른편으로 池尾峰을 눈짓하는동안에 문득보니 海邊에 雜草나듯 얼굴어진 防荊子는 이곳特有의 藥草라는데 나는 이藥草原을 景으로보건마는 主人은 必是 돈으로볼 것을 생각하매 세상이 또한번 우서워짐을 참을수가업다。

이藥草原을볼때 主人되이는 돈으로보아야 所敢가잇고 나는 景으로보아야만 所得이 잇기때문이니 畢竟따저보면 남들이 다 吝嗇하다고 부르는者나 남들이 다 淸白하다고 일컷는者가 各各제所敢所得을 爲하야 사는것임에는 틀림이업는 것인가。그런할진댄 허허 우섭다。저뉘가 禁錮이시며 저뉘가 禁約신고。仁智과 凶愚를 갈라말음하나 그까닭을 무지 다투어 따진다면 알지못할일이 아니겟느냐하매 果然 알지못할일이겟는데 車는 어느덧 上道里라는곳을 지나간다。

이上道里의 右下에 下道里가잇는데 現用地圖에「別防」이라 古名勝記的으로 表示한것은 고마운일이나「別防」의「防」字는「防」字로 訂正하여야할것이다。

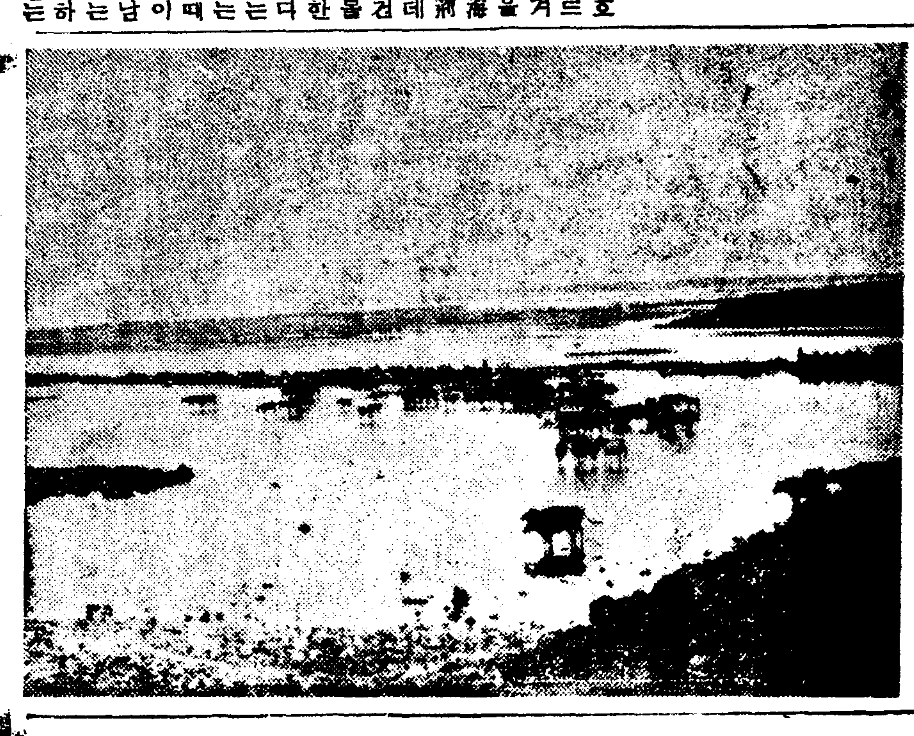

(사진은 池邊放牧)

이 別防은 麗蒙의 戰跡으로 牛島가 가까이잇서 防護의 要衝地라하야 中宗朝(西紀一五一〇)에 牧使 張琳이 防護所를 옴겨다둔곳으로 아직城壁이 그대로잇다고하나 구르나 돌볼것이업스매 그냥지나간다 문득 地下에 水田에또야가를 만나니 이것이 海岸線遊覽中에서는 처음 보는것이오 또 앞으로도 볼수업는것이라 한다。

元來 이섬의 地層은 第三期古層에 屬하는 死火山으로서 그岩石은 玄武岩이오 噴火時에 流出한 熔岩의 凝固로된 多孔質의 岩盤으로 되엇는데 土質은 玄武岩의 風化로되엇 또는 火山灰土로 되것 그 性質上 水田이 적을수 밧게 업슬것은 常識으로도 알겟거니와 島誌를 據하면 田이 九萬四千八百餘町步요 畓은 겨우 九百三十餘町步니 九十九퍼센트가 田이오 畓은 一퍼센트에 不過하다。

이가티 地質이 瘠薄하므로 예로부터 飢饉이 甚하야 近古朝廷의 恩恤만도 一再에 그치지아니하엿다。

肅宗때에는 御史李道에가 御史黃爾의 啓請으로 두번이나 大歉을 救濟하엿고 英祖때에는 牧使韓範錫의 啓請으로 御史沈鑑을 보내어 島民의 窮蘇를 宣慰케하얏도잇스며、牧使洪重徵의 請賑을 들은일도 잇섯다。또한 正宗때에도 牧使李喆運의 狀啓로 救恤한일과 그後에도十七船分穀의 殺糧이며 錢一萬兩의 補賑까지 잇섯던것을 刑曹實錄과 邑誌에 滿하야 보는것이니 絶海밧게 孤苦한同胞를 사랑하던 情曲은 예일인채로 생각할스록 눈물겨웁다。

더구나 肅宗大王의 御製詩「千里南溟利涉難 風高移粟亦間關 天意分明濟猶我 報來船粕首無恙」이라한 詩意를 생각하매 救濟를 실은배가 평안시잘갓다는 上報를 듯으시고 깃버하시던일이 오늘와 생각컨댄 지난날 君民사이의 記錄이아니오 同胞間의 뜨거운 사랑으로볼 것이다。슬프다 옛이야기라하고 함부로비웃지말라。새로운時代라 자랑하는오늘은 人情과 사랑의 瘠薄함이 濟州島土質보다 더하지아니하냐。

다른産業의 現代的企圖으로 濟州島는 이제 飢饉을 부르짓지아니하련만 人情과사랑은 나날이 飢饉을 웨치잔느냐。

學藝

文學上의歷史的題材

—그待望되는理由와意義의解明—

(2)

韓植

그러면 歷史文學은 어찌하야 그러케必要할것인가。그意義를闡明하지안으면 안될것이다。이에關하여서는 東京文壇에잇서서 벌서만흔論議를보왓스며、特히藤森成吉氏는 相當히만흔歷史文學論을 披瀝하며、또훌륭한 歷史文學도創作하엿든것이다。그뿐아니라 東京에잇서서의 그러한歷史文學의大部分은 大槪進步的 文學者의 손으로 創作되엇든것은 大端注目되는 「事實」이다。우리네의 모든良心的文學者들은、그에對하야 한결가티 沈默을직히며、그러다한努力을뵈이지안으니、또하나의 空虛한스페이스만을 맨들고잇다고할것이다。東京文壇에잇서서、그들이 現代物을쓰는때에 逢着하는非常한不便과 不自由를 痛感함으로써 얼마만큼조금이라도 自由로 쓸수잇는過去에서 取材하며야 하겟다는것은 無理한일이아니며 理解할수가잇는것이다 今日에잇어서처럼 現實의眞實을 追求하며 그들끼리에게시 아무두려움이업시 自由대로表現할수업는 時代는업섯을것이다 그러한 結果로는 다만作家들의 大部分이 依然히現實의皮相만을 愛撫하며 한결가은平坦하고 低調한 軟弱리아리즘의文學밧게 못生産하고잇는形便이다

本誌에서도 五星子가 最近 우리文壇에 잇서서 作品들이 隨筆化하며 身邊小說化하는 「傾向」을正當히指摘하면서 『本格的로만의로서의長篇小說』이 하나도 업슴을 慨嘆하며 『이것은 現在社會에 關하야 무슨 進步的인 主題를 못가지고 時代에對하야 아러다할 積極的인 情熱을 喪失한때문』이라고 말하고잇다。何如든 그와가튼 結果로서는 現實的테-마에 關하고는 잇다하드래도 現實의 眞實을 追求하야 描寫하는대신에 現實의 現象만에 追從하며 그皮相面에만 膠着하고 잇는것으로 되고잇다。글노因하야 테-마의 되푸리와 身邊雜記를 巧妙하게 延長식힌것에서 不過한것가튼 스토리-의 스테로타입뿐만이 茂盛하고 잇는것이다。最近 雜誌에서 흔이보는 短篇들을 고만두더라도 所謂 文壇의 代表的作家들의 長篇小說인 新聞小說을 읽어보와도 모든 「一目」瞭然한일이다。어떠튼 그가 客觀的情勢로써 생겨나온것이며 따라사 그릇된 通俗小說에對한 觀念으로서인지는 몰으나 何如든 그와가튼 低調한傾向에反撥하며 그와가튼 低調한境地로부터 어서 脫出하여야할은 勿論이다。

나는 그때문에 우리文學分野에 緊急히 上程치안으면 안될 두가지 잔루를 들수가 잇다。그 하나는 報告文學이고 다른하나는 여기서말하고저하는 歷史文學이다。判然하게는 말하지못하겟스나 보담절은 作家들에게는 報告文學을 보담經驗이잇고 歷史知識이 豐富한 能熟한作家들에게는 歷史文學의 方面을 開拓하여주기를 바라는것이다。今日과가튼 現代的 現實性의 眞實한 追求와 描寫의 困難과그에따르는隱筆化의 傾向 =平坦=한 리아리즘 테-마의 枯渇、스토리-의貧弱、이와가튼 境地로부터 自己를 更生시키며 蘇生하기爲하여서는 現在와 시추에이숀과 類似한 時代의 人間과 事件을 描寫하며 歷史的 테-마를 取扱하는것은 至極히 當然하며 必要한일이라고 할것이다。그러나 여기서注意하지안흐면 안될것은 그와가튼 眞實한 意味에 잇서의歷史文學을取扱하며 그過去의 테-마에서도 그眞正한表態를 捕捉할야면 반드시 그에對한 銳敏한 批判力、歷史觀、即過去의人間及事件을 選擇하며 取扱하는 作家의 똑바른 눈을 가지지안으면안될것이다。

漢詩

題 芳草
押 生

佳作

京城府齋洞町百番地 崔震雨

花事依依芳草生
城南城北一望平
但令幽客添愁色
不解佳人送別情
深院微風經雨潤
長堤斜日和烔晴
垂楊影裡溪邊路
牛背樵童短笛橫

漢詩募集

題 秋夕
押 明
期 九月十五日

鍊金機

『멋』의研究

崔載瑞

『멋』의語原이『맛』에잇슬것은『멋적다』라는慣用句를 보아도 알일이다。味覺에서 始作되는 辨別力의『멋』에이르러 洗練된趣味性을 意味하게된다。이것은 英語의(Taste)가 今日에잇서서도 味覺과 趣味를 둘다意味하는것과 同軌의것이다。

어느時代부터인지는 몰라도『멋』은 우리先祖의 洗練된趣味性과 高級한 藝術的良識을 表示하는 말이엇슬것이다。노래가락이 고요한 물결가티 넘어갈때 舞妓의 두활개가 天空을나는 황새의날개를 模擬할때 或은 伽倻琴의 低音이 餘韻을 남기며 다음曲調로 흘러갈때 그들은『참 멋잇다』하얏다。그것은 高貴하고 淸雅한傳統이남겨준 敎養의 證據엿다。

그러나 오날—모든것이 俗化하고惡化한오날—『멋』은 決코 高級한 趣味性을意味하는말은아니다。『멋거리』니『멋쟁이』니『멋구럭이』니하는『멋드러지다』니하는 말들이表示하는內容은 趣味性의 카리카추어이고 虛榮의誇示이다。이修飾詞가 適用되는 對象도 敎養人이아니라 난봉이아니면 道化役者이다。그러나 藝術에 잇서서『멋』이얼마나 重大한것인가를 朝鮮人은 잇지안는다 그證據는 그自身의카리카추어를 맨드러낸 그普遍性과 指導性만을보아도 알일이다。

『멋』이 墮落한 最大原因은『멋』이 조흔줄만알고 그秘訣을解得하랴는努力을앳기는데—卽 敎養이不足한데잇다『멋』이란 趣味와努力의生活을 오래동안繼續하는데서 自然이우러나는것이고 처음부터『멋』만을追求한대도 될일은아니다。世上을『멋』으로만사리가라는 所謂『멋쟁이』의生活은 生活그自體로도 格을가추지못한다。

『멋』이『맛』에서 轉化된經路는엇더한가?그內容이 低下된것은 어느時代부터인가? 그社會的背景은 엇더하엿든가? 그리고『멋』과 朝鮮文學의傳統과사이에엔 엇더한關係가잇슬가? 諸位의 敎示를바란다。

竝書와雙書

—訓民正音의正當한解釋—

② 洪起文

그런데 竝書가 아모러한 字끼리나 서로 가로 連書된것이라고 할진댄「ㄱ牙音如君字初發聲竝書如蚪字初發聲」의 竝書는 어떠케 解釋해야 할것인가?어떤 字나 即「ㅇㄷㄴㅂㅁㅈㅅ」ㅎ은 等中의 어떠한 初聲字나 ㄱ와 가로 連書될때는 모다蚪字의 初發聲과 갓다는 말인가? 蚪字의 初聲이란 君字의 初聲과 마찬 가지로 一定한 한個의 音일것이 아니겟는가? 一定한 한個의 音을 그러케 複雜하게 表示할 理가 어대 잇는가? 蚪字의 初聲이어떠한 音이라는것은 아주 未知로 처고라도 ㄲㄸㅃㅉㅆ 等이 다 한個의 音을 表示한다거나 蚪字의 初聲이 그衆多한音을 統括한다고는 到底히 생각할수 업는 일이다。萬一 ㄲㄸ以下衆多한 竝書가 同一한 初聲音이라고 斷定하거나 蚪字의 初聲이 그衆多한 音을 統括하는것이라고 結論지지 못하는 以上 오죽 不可解의 부작으로 떨어저버리고 말뿐이다。그러나 字句間의 古人의意思를 찾는다는것은 헤된 수고가 아닐까?限光을 좀더 넓히어 正當한 解釋을 나릴수는 果然 업슬까? 한가지 注意할것은 訓民正音 解에 蚪의 音을『뜧』라고 달앗고 그以下 覃은『땀』步는『뽕』慈는『쯩』邪는『썅』洪은『홍』이라고 단것이다。이걸로만보아서 竝書라는 말이 꼿雙書와同一한 意味라고 主張키는 어려울망정 一定한 한個의 初聲을 가리킴에 틀림이 업다고는 斷키 容易하다。아니 竝書되는 그音을 全部雙書의初聲으로만 表示하얏다는 것도 決코 偶然이 아니다。全部竝書의 初聲으로만 表示한거기에 그 秘密의 열쇠가 숨어 잇는것이다。압서서 雙書도 竝書의 一種이라고 거듭거듭 되풀이해든 나의 說明을 향여 이저 버리지 말라。그러고서 秘密의 열쇠가 어떠케 나오나를 생각하야 보라。실상인즉 秘密되는것도 아모것도 업다。『初聲合用則竝書終聲同』의 竝書는 限업는 竝書를 일것는 것이요『竝書如蚪字初發聲』等의 竝書는 어떠한範圍로 制限된 竝書를 일것는데 지나지 안는것이다。

다시 도리키어 못노니 雙書가 竝書의 一種이라는 것을 어떠케 證明하는가?그건勿論 무엇보담도 訓民正音 그自體다。또 한번 못건댄 竝書란말이 制限된 意味로도 쓰이엿다는 것을 어떠케 證明하는가 그역시 訓民正音 그自體다。竝書가 制限된 意味로 쓰인것을 모르고 竝書를 곳 雙書와 同一한 語義로 아는것도 妥當치 못하거니와 制限된 意味로쓰이는 竝書를 가저다가 구지구지 그制限을 벗기어 버리려는것도 妥當치 못하다。두便에서는 다各各 訓民正音을 꺼내들고 我田引水의 解釋에 汨沒하나 訓民正音은 그두便에 對하야 똑가티 不利한證據品박게 되지 못하는것이다。그건 訓民正音에서 竝書라고하는 말을 어쩌서 渾同해서 썻슬가?그러케渾同해서 써도 아모支障이 업섯슬수잇슬까?아니 그보담도 ㄲㄸㅃㅉㅆㆅ等의 雙書는 果然 어떠한 音을表示하는 것일까?그音을 代表하는 蚪覃步慈邪洪等漢字의 現下通用音으로서는 그特別한 音을 알수가 업지안한가?그러케에 雙書란 不可解의 音으로 또는 世宗의 나 成宗의朝鮮사람에게 또한 사람의 全然가지 안타고 떠들는지 모르나 不可解나 可解로서 雙書가 竝書의 一種이란것은 否認치 못한다。또 한거름 나가고보면 雙書라고 밧듯이 不可解의 音일것도 아니다。

▲訂正 前回中 다음아래 竝書如單字初發聲의『單』은 步의 誤字다

科學

特殊한分布를이루는

濟州의植物

⑤ 鮮于起

四、結論

1、濟州島所產植物槪數

中井猛之進博士에 依하면 本島植物은 百四十二科 千三百十七種 百十六變種인데 그中 隱花植物(羊齒類)十二科 百四十種 六變種 顯花植物 百三十科 千百七十七種 百十變種이다。即 全朝鮮百八十科 三千七十種 五百五十變種의數와 比較할때

(1)種數로보아 全朝鮮三六二〇에 對하야 濟州一四三三이니 實로 四〇%에 達하며 百分之一밧게 안되는 面積과 關聯하야 생각할때 더욱놀라지 안을수업다

(2)科數로 볼境遇에는 全朝鮮百八十科에 對하야 濟州百四十二科 即 七九%의 比例니 科는 本이요 種은 末일지니 大部分의科가 濟州島서 生產한다는것은 더욱 本島로하여금 植物學上 價値를 내게하는것이다

(2) 本島는朝鮮最南이니 그 位置가 九州 四國과가티서 朝鮮植物로하여금 南方分子를 잇게하야 暖帶要素를 包含케한것은 實로 濟州島의功勞이다。暖帶植物中에도 オホタニワタリ フウトウカヅラ等은 暖帶性보다 차라리 亞熱帶性이라 볼수잇스니 西歸浦等은 植物分布上 더욱特異性을 가지고잇다 中井博士에 依하면 本島產暖帶樹 即常綠闊葉樹數는 三十一科 六十種인데 이것을 平壤서보는 常綠闊葉樹一科 一種(テフセンイヌツゲ 조선꽝꽝나무)이라는數와 對照할제 그懸隔한差異를 알겟다

3、濟州島의 垂直分布

本島는 比較的 形狀이 單純한關係上 (卵形)植物採集途中에 잇서서 그垂直分布가 紙上에 그린드시 明瞭하다 特히 西歸浦서 海岸植物과 暖帶樹를 본後 西行하야 都近川深谷으로 登攀하다가 南折하야 頂上에至하는 登山路를 取할진댄 喬木帶(溫帶、寒帶)灌木帶 高山植物帶의 區別이 判然하야 참愉快하다。本島는 섬이니 海岸植物을 容易히 求할수잇는것도 便利하다

우리는 白頭山에가면 寒帶植物과 高山植物을 볼것이다 그리고 金剛山에가면 溫帶植物과 寒帶植物을 볼것이다 그러나 濟州島에가면은 海岸植物 暖帶植物 溫帶植物 寒帶植物 高山植物 全部를 볼수가잇다 (完)

面白い面白いトテモ面白い小說講談實話傑作ぞろひ

出た！ 講談俱樂部の增刊

北支事變に輝く日本魂！

悲壯 櫻井鬼少佐 京正義平

▲北支事變武勇感激美談集

大和魂は到る所に輝く、見よ皇軍大勝の戰線にこの武勇談あり、この美談あり!!

▲銃後に咲く花…白山峰

打つて一丸となる日本民族の熱誠、涙の獻金美談!!

大評判 北支事變畫報

全部讀切

▲時代小說 花吹雪お靜禮三…川口松太郎

愛戀秘語 甦生…加藤武雄

武士氣質 武運夫婦運…大倉桃郎

都の憂愁 曲馬團の娘…濱本浩

俠艷一代 近江文次…一龍齋貞鏡

邪戀 蛇苺…村上浪六

浪曲 戀慕武士道…松本英一

講談 大盜三つ巴…岡田東魚

落語 夢八…笑福亭松鶴

落語 片棒…三遊亭圓洲

嬉々快々 男禁寮異變…南達彦

過失多き處女時代あゝ女の危機 暴風雨の夜と愛情…淺原六朗(現代小說)

町人には出來すぎる腕のすごさ 冷刃月見船…三上於菟吉(時代小說)

うき世をすねた濱の女の受難史 本牧の女…戸川貞雄(現代小說)

戀か？命か？義心俠膽男一匹 明月長脇差…村松梢風(時代小說)

▲現代小說 三等病室の母…竹田敏彦

處女か一人身か慕ひ寄る二人の男に若く美しき未亡人の心は燃える！

妖艷怪奇實話

▲呪の塚に憩ふ女…楠瀨正澄

▲幻のオートバイ…志貴康一

▲幽靈と組打…平山蘆江

▲赤淸殺し…塚崎直義

江戶巷談 因緣刺靑勝負…原巖

秘密の扉 戀のオランダ人形…明石鐵也

次郎長傳 心中奈良屋…神田ろ山

諷刺諧謔 牛づれ馬づれ…佐々木邦

頭から尻まで面白づくめの大增刊

探偵小說(大下宇陀兒氏大傑作) 花婿鬼語

妖艷の美人を二人も殺した怪漢の老人、奇々怪々、犯人を當てた方に現金贈呈!!

大懸賞犯人探し

人氣花形秘中の秘話…京正義平

▲島田正吾と最近の女難 追跡する戀文

▲星玲子結婚ロマンス 寒ン月に結ぶ戀

映画スター隱し藝くらべ

これは驚いた、このスターにこの隱し藝、ファン大喜びの珍藝奇藝の公開!!

萬人熱狂娛樂餘興智慧競べ

出來るか出來ぬかお樂しみ、まアやつて見て下さいトテモ面白い大懸賞！

口繪特輯

金平下田の別れ 長谷川伸

悲しくも女故に金平の大殺陣!!遠く島影に去つたお蓮の姿を想ひうかべつゝ金平、涙の旅姿！長谷川伸氏得意の股旅もの異色大傑作!!

大特價 六十五錢

東京・小石川 (振替東京三九三〇) 大日本雄辯會講談社

趣味娛樂

뒷트리히主演한 「未完成蹴球選手」(?) 「오-스트리아」音樂祭餘話

獨逸『오-스트리아』의『자르쓰브루그』에서 恒例의 音樂祭가잇는데『윈저-』公夫婦를 筆頭로 歐米의 好事家들이 殺到해서 작고만 벌어지는 豪華한『콘써-트, 프로그람』을 滿喫하엿는데 어떤날 거리에 거리에는『本日午後映畵音樂對抗蹴球試合舉行』이라는『포스타-』가 부터서 지나가든 사람의 눈을 끄럿는데 그『포스타-』에 依하면『映畵팀』에는 歐洲旅行中인『허-리웃드』의 名花『마레-네, 뒷트리히』와『파울, 엣세리-』와『앗틔라, 힐비거-』等有名한『스타-』의 일홈이 죽-느러쓰여잇고『音樂팀』에는『윈필하-모니크, 오-케스트라』의 錚錚한 樂人들의 일홈이 쓰여잇서이것을본 閑人好事家들은 興味와 期待를가지고 試合當日을 早朝부터 指定한『필드』에가서 기다리고 잇섯스나 아모리기다려도한사람도 나타나지안코 定刻을넘겨數時間이 되여서야 겨우그『포스타-』는누구의작란인것을 알고모혓든사람은 모두啞然하엿는데 이소문은 또한짓구진新聞記者의 입으로 퍼저서인제는 全歐洲의 笑話가 되엿다고。——(寫眞은 蹴球選手될뻔한 뒷트리히)

라디오

卅日(月曜)

◇午前九時 龍山衛戍地合同告別式實況(國語) 一步兵七十八聯隊營庭으로부터中繼—(但告別式實況을中止하고 經濟市況報道終了後告別式實況)

◇同一一時一五分 家庭時間『食慾과料理』 金浩植

◇午後〇時五分 一、孔明歌 二、平壤念佛 三、자진念佛 四、진배따라기 五、경발림 柳開東 金秦運

◇同六時三〇分 이야기『의젓보기—알아내면용—치』 尹石重

◇同六時五五分 어린이新聞

◇同七時 講演 學校敎育과家庭 洪銀杓

◇同八時 趣味講演 매암이울음 李秉岐

◇同八時三〇分 軍歌工夫 勇敢한水兵 鈴美合唱團

◇同八時四五分 唱劇調 一、短歌 二、唱劇調『春香傳中御使出到하는데』 指導 李鍾泰

◇同九時一〇分 流行歌 一、南國의港口 二、北方消息 三、離別의港口 四、에헤라靑春 五、靑春設計圖 歌手 李東白 池龍九 李月 朴世煥 金仁淑

三十一日(火曜)

◇午前一一時一五分 家庭時間『第二學期를마즈며』 張和順

◇午後〇時五分 伽倻琴散調와竝唱 一、散調 가、진양조 나、중모리 다、자진모리 二、竝唱 가、短歌 大丈夫 나、唱劇調 春香歌中春夏秋冬 全鳳仙 杖鼓 曹弄仙

◇同六時三〇分 童話劇『山새』

第一放送

◇同一〇三五分(東)支那事變ニュース 作奏DK管絃團

◇午後零時五分(東)浪花節

◇同零時三〇分(大)國民歌謠

◇同六時二〇分(札)天然物

◇同七時三〇分(平)夏休思出

◇同八時三〇分(大)講演

◇同八時三〇分 管絃樂(東京放送)

◇同六時五五分 어린이新聞 指導 金泰哲 京城府新興友會

◇同七時 講演『植物과外圍』 李軒求

◇同八時 講演『二百十日이야기』 姜在鎬

◇同八時三〇分 軍歌工夫『勇敢한水兵』 鈴美合唱團

◇同八時四五 野談『塞外의因緣』 指導 李鍾泰 庾秋岡

◇同九時一〇分 歌曲 一、羽調 二、數大葉 三、羽調頭擧 牛葉 歌 金蕙紅 河蓮心 金相淳 洋琴 金永根 大笒 金一宇 杖鼓

쏘프라노歌手 金安羅孃

東京『무-랑, 루-쥬』의 歌手로잇는 金安羅孃은 同歌劇團地方巡廻公演에 석겨 大阪 名古屋 仙台 新潟等地로 巡廻하면서 쏘프라노歌手로 名聲을 博하엿는데 特히 同孃이 白衣를 입고『스레-지』에 나와『아리랑』과『도라지타령』을 歌劇化한데는 觀客의 喝采가 完全히 魅了되여 갈곳마다 絶讚을바닷다고한다。(寫眞은 金孃)

本社主催 將棋名手對局譜(八)

漢 李在鳳 楚手先 許鏞

◀第十七手圖▶

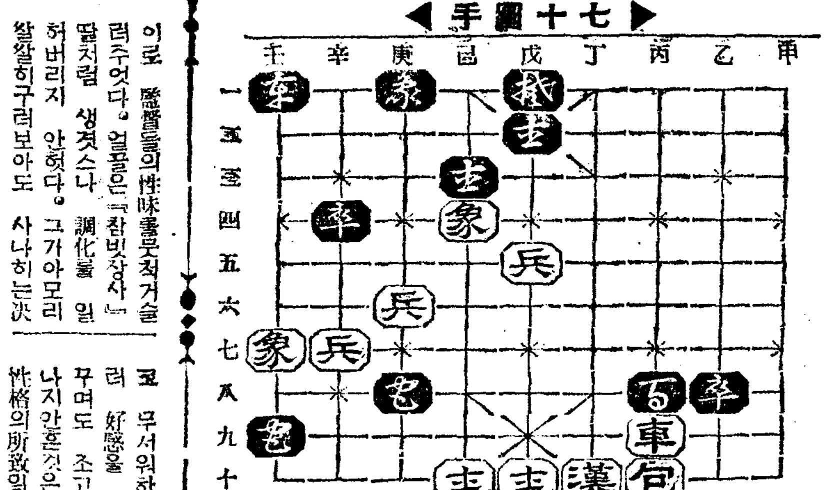

◀第十八手圖▶

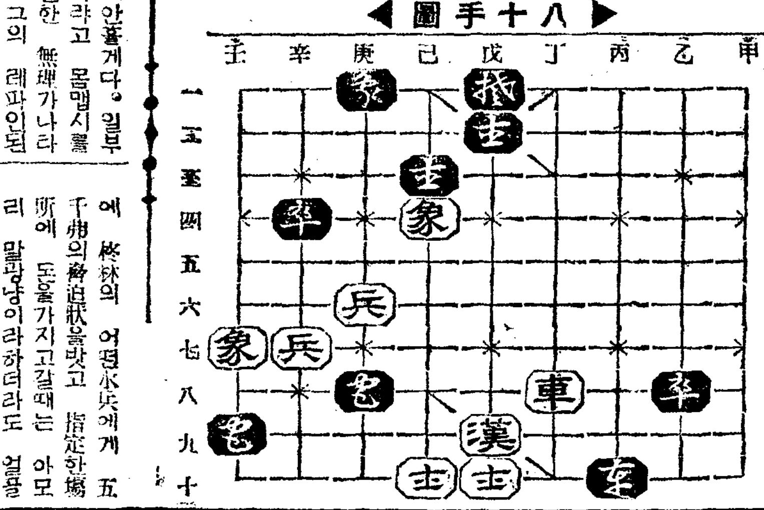

壬一將—壬五 丙十包—丙八打馬 壬五將—戊五打兵 丙八包—丙十 戊五將—丁五將

丙九車—丁九 丁五將—丙五 丁九車—丁八 丙五將—丙十打包呼將 丁五漢—戊九

※※말괄냥이※※ 진·아-서-

진·아-서-는 平凡한것을벌레처럼 실어한다 終林의말괄냥이로 監督들의性味를무척거슬려주엇다。얼골은『참빗장사』딸처럼 생겻스나 調化를 일허버리지 안햇다。그가아모리쌀쌀히구려보아도 사나히는決코 무서워하지안흘게다。일부러 好感을 사랴고 몸맵시를꾸며도 조고만한 無理가나타나지안흔것은 그의 레파인된性格의所致일것이다 昨年여름에 終林의 어떤小兵에게 五千弗의脅迫狀을밧고 指定한場所에 돈을가지고갈때는 아모리 말괄냥이라하더라도 얼골이 새ㅅ파라케질리섯다고한다

昭和の常識

醬油는 桶채오래두면 一割可量 桶에 吸收 귀찬어도 사는 即時 甁에 따라두면 經濟

消化에 解毒

仁丹의 活用은、일로부터 益益增加하고잇습니다

特히只今! 酷暑後의憔悴狀體를恢復키爲하야— 殘暑에蔓延하는 惡疫豫防에— 仁丹은 가장適確한藥效를 가장 速히顯現식힘니다

特히 **頭痛** 은仁丹으로곳解消해두는것이무엇보다도肝要 아모리띵하고압흔머리도仁丹十數粒으로그原因인腦鬱血을업새고、당장에爽快、明朗한快調는仁丹이안이고는맛볼수업는것입니다

只今、注意하지안으면안될 **口腔** 衛生과、훌륭한口熏의二重効果 야말로、이또한、仁丹만의特色

惡疫의流行時에잇서서는、먼저殺菌力이가장强한 仁丹으로恒常口腔을 衛生殺菌하는것이 무엇보다도 緊要하다는것은 말슴드릴必要도업고、게다가爽快、清凉한口熏과氣分은 全身에미치고그蘇生感은仁丹에含有한 高貴藥의綜合効果에依하야 奏効하는것입니다

더위로因한 **胃腸**의 衰弱은食慾不振、腹痛、가슴아리、榮養不足、夏瘦가됩니다

이症狀에對하야、仁丹의常用은胃膜을適當히刺戟하는結果、消化力을强化하고自然히食慾을增進식힘니다 特히仁丹에含有한드므른及비타민B朝鮮人蔘사후랑의各榮養은同時呼敷하야精力을旨히고 抵抗力을强케하야血行을促進해서요지음흔히 잇슬時蘇活과活力을充實함에適切한 榮養劑입니다

요지음激增하는 **脚氣**의豫防으로 비타민B를 特히豐富히 含有한銀粒仁丹의常用을 懇切이推薦합니다

仁丹의種類

銀粒
御試用分(百五十粒)十錢
富士容器附(三百二十粒)二十錢
滿洲容器附(四百粒)三十錢
家庭容器瓶入(九百粒)五十錢
御德用分(一千粒)五十錢
御德用瓶入(二千二百粒)壹圓
ローズ
小袋入(百五十粒)十錢

只今 ローズ仁丹 百五十粒入十錢包에 美麗·重寶한 琥珀容器 洩落업시添附

實物容器擴大圖

本舖·森下仁丹株式會社

名産 在來式優等燒酒 平壤 漢湖燒酒 地方注文도大歡迎합니다 平壤府鏡齋里十九番地 漢湖商會酒造場

재미잇고 유익한 그림잡지 幼年創刊號發賣 朝鮮日報社出版部發行 定價二〇錢·送料二錢·振替京城五八七八番

문둥병엔 神脈丸 ○癩患者여服用하라!! ○新生의기쁨을어드리라 ○全治된感謝狀積如泰山 說明書는即時服用하라(說明書請求하면秘送) 江原道江陵邑 大明堂製藥合資會社 振替京城七七四二番 私書函江陵十一番

新富座 ◇八月二十九日부터三日間!! 土曜日曜祭祝日晝夜二回公開!! 낫十一時부터夜六時까지續映 밤七時半始映 大衆料金階上二十錢階下十錢均一 ◇RKO社超特作全發聲日本版! 空中大冒險活劇 嵐の翼 巨匠 크리프·러-드 主演 코바-트·암스트롱氏 사-리·아이러-스孃 돈라-와-스氏 ◇申商映畵特作全サウント版! 下村健二氏監督作品 時代活劇 奇傑 黑鷲 前後篇同時上映 主演 一瀨門光三郞 櫻井京子孃 一人二役 奇傑黑鷲은? 이러한映畵는밧드시보시라 全發聲 뉴-쓰 三卷 豫告 「獅子海戰」武裝한市街 ▲港口의探索者 京城新富町(電本)五六七七番

東洋劇場 八月卄七日낫부터 開演時間 午後一時半七時半 劇團豪華船 八周第二週 ▲七齣劇本▲ 林仙圭作 내가사랑하는사람들 二幕五場 南宮春作 戀愛戰線異狀잇스다 一幕 絕讚好評으로連日滿員의大盛況을보하든二大名劇을特選하여新秋納涼의新趣味를엿었습니다 金剛山이빗나는東劇으로主步를거듭하시여九龍淵에서더위를시츠시는同時二大名劇을보시고호르는눈물과넘치는우슴으로疲勞하신당신의몸을慰安하소서 觀覽料金 階上大人六〇 小人三五 階下大人四〇 小人二〇

若草劇場 二十四日ヨリ七日間 晝夜二回 大人五〇錢 學生小人三〇錢
1 ツンドラ 11·30 3·00 6·50
大毎ニュース北支第一線
2 戰火の上海 12·50 4·20 8·10
3 南國太平記 1·05 4·35 8·25
(一) 米バラウスタザン作デルヤムバ主演
(二) J·O·作大河內傳次郞 花井蘭子 澤井公子主演

第一劇場 八月二十七日낫부터三日間 全日本獨占特輯 松竹文藝巨篇封切週間 每日晝夜二回公演 一回十二時二回二時二十分(續映) 三回七時三十分始映 大衆料金階上十五錢階下十錢均一 松竹大船社超豪華作品全發聲 現代文藝劇 朱と綠 前後篇大會 原作 片岡鐵兵氏 脚色 池田忠雄氏 監督 島津保次郎氏 高杉早苗、上原謙、高峰三枝子、佐分利信主演 스크링·아도라코쇼超特作全發聲日本版 巨匠監督로바-드힐氏 猛獸大活劇 密林의女王 共演 電光一七五五番

中部版

支那가는各商船도 就航中止의現狀

營口、上海、靑島各線貿易杜塞

歸還民은仁川에滯留

【仁川】점차확대하고잇는 남북지나사변은 그야말로 격렬한공중전에까지 일으우고잇서 지나방면의 항행선은 일절위험을정지하고잇다 이제상공회의소에서 조사한바에 의하면 야구(野口)、상회주급선 영구(營口)선 조선우선(郵船)회사선 상해(上海)청도(靑島)항로의 평안환(平安丸)등이 일체항행을 중지하고잇서 지나귀환민의 갈길이 전연두절되고잇슴은 말할것도 업거니와 이로운 배지무역조차 일체두색되고잇다한다

支那人의負債 五萬圓은回收

【仁川】인천재류지나인의 거상(巨商)이 만흠은 현실이 증명하는바와갓거니와 방금격전중에잇는 남북지나사변에따라 철거하는 지나인이 그정책적으로되야 인천재류지나인의 부채상환원이 엇더한방법으로 상회될것인가하는것이 가장주목되고잇는바 이에대하야는 상공회의소와 인천서에서 극력알선한결과 약오만원가량은 회수되엿스나 아즉도오만원이남어잇서 계속알선중이다 그러나현재가지 전운(戰雲)으로인하야 각회사의 기선이 취항을 중지하고잇는터이라 귀국하랴고하나 귀국할수업는터이라 부채상환은 급급히하지아니하야도 문제될것은 업다고하나 이후로여하히 진전될것인가가주목된다한다

素砂公普新築地에 地鎭祭盛大히擧行

【素砂】경인선 소사공립보통학교의 교사이전문제는 수차로본보에 게재한바이다 그런데그간 여러가지 사정으로인하야 지연되엿스나 지난이십칠일 오전열한시부터 ○○리(○○里)、신부지에서 지진제를 래빈으로 부천군수 허섭씨외 소사일반유지열석하에 성대히 거행하엿스며 피로연이끗난후에 경오에때회하엿다하며 공사는 착수하리라한다

赤痢病者激增 仁川에百四十七名

【仁川】만하(晩夏)의양기(涼氣)도서되를증명하고잇는바와 갓거니와 이환절기(換節期)가 인생에게는 가장주의를요할시기이다 이제인천부내에 적리병(赤痢病)환자의수효를 위생계에집계(集計)한비에 의하면 현환자일백사십칠명에 사망자가 사십일명에달한다는 비참한통계표를 보여주고잇다는바 일반가정에서도이시기에당하야 가장주의하기를바란다한다

福溪에暴風雨 橋梁流失、交通杜絕

【福溪】경원선복계(京元線福溪)지방에는 지난이십오일부터 동남풍에섞겨 나리기시작한폭우는 개일줄을모르고 계속되여 부근하천은 전부증수되여 복계와현내면(縣內面)사이에잇는 한탄천(漢灘川)다리도 이십팔일저녁에 류실되여 교통이두절되엿고 평강이천간(平康伊川間)정기자동차도 선로사이에 군데군데 흐르고잇는 하천이모다 범람되여 이십팔일오후차부터 운전을못하게되여 교통이두절되엿다는데 비는아직까지 계속되고잇슴으로 금년희유의풍작을 예상하고잇든복계지방농민들은 감수의 우려를 마지안는다고한다

甘蔗知事楊州視察

【楊州】김자경기도지사(甘蔗京畿道知事)는 지난이십팔일 전중관방주사(田中官房主事)를대동하고 아침아홉시편민다수의출영리에 의정부에도착하야 군청회의실에서 경찰서원군직원일동에게훈시가잇슨후 경기도농사호원도장열두시에 포천(抱川)으로향하야 출발하엿다

地方人事

◀宋世鎬氏(楊州稅務署庶務課長) 轉勤人事次本報忠州支局來訪
◀李昌浩氏(京城稅務監督局屬)同上
◀權五興氏(京城稅務署屬)同上
◀進尙奎氏(楊州稅務署技手)新任人事次本社 楊州支局來訪
◀宇田亮太郎氏(春川警察署長)新任人事次本報春川支局來訪
◀李永浩氏(春川稅務署屬)同上
◀崔秉達氏(春川稅務署屬)同上

昨年江原道慘死者 一週年追悼會!

一千五百餘名의生靈을慰勞 廿七日盛大히擧行

【春川】작년여름 강원도 동해안일대를 파괴한 풍수해(風水害)로인하야 일천오백칠십이명의생령은 수중고혼이 되고말엇는데 지난이십칠일로 만일주년을당하야 강원도 당국에서는이비명에 사라진생령들을 위안하며 금후는 이러한참사가 절대로 업지안토록 오전열한시부터 도회의실에서 장엄한 추도식을거행하엿다고한다 그리하야 작년이때의 참담한 기억을 새롭게하는동시에 금후로는 이러한천재지변을 당할때에도 평소에특별한 주의와 훈련을 한결과에의하야 큰피해는업지 안토록하기로하엿다한다

京仁街路에交通事故

【素砂】경인간의 산업도로가완성되여『에스팔트』위로 『스피드』를내여달리는 교통기관에 사고가 자조발생한다 더구나 요새는 상시관재로말미암아 길가에는 전등을켜지아니하야 암흑천지를 질주하기때문에 사고는 더욱 자조발생한다 지난이십칠일밤여덜시경 경성을향하야 질주하는『오토바이』와 자전거를타고 인천방면으로 역시달려오든 송병하(宋炳夏)의 둘째아들송광묵(宋光默)(二)과충돌하야 약일주일가량치료를바들중상을 입엇다한다

江原道의獻金 三萬圓突破

아직도續續還至中

【伊川】북지사변이후 강원도내 이십일군의 전도민은 국민된적성을다하야 황군장병의 용전분투와 지나군의 응징을위한국방헌금 병기대납헌금등의 팔월십오일까지의 통계를보면 삼만육천오백여원에 달하는바 특히 지난팔월십일시 도회에서 만장일치가결한애국기『강원도호』헌납에 잇서서도 팔월십오일로 십일월십오일까지 이개월이내에 전부헌납하도록 십만원을 거출중이며 현재도내 이십일군에서 모집된 애국금이와 국방헌금은 다음과갓다한다

春川四、五一八、五八 麟蹄六一四、五〇 楊口八七三、三九 淮陽三六八、一一 通川五、〇〇四、九六 高城四、一四四、八八 襄陽三五八、六九 江陵二、五二四、一一 三陟三、一〇三、七九 蔚珍一九六、七一 旌善一二一、九〇 平昌五三八、二一〇 寧越三〇四、七二 橫城六六五、八〇 原州一、三三六、六二 洪川一、七五四、〇二 華川一九四、八二 金化三、〇六一、一九 鐵原二、四一六、六四 平康一、一五六、四六 伊川一、三三九、一六 計三七、五〇〇、一六(八月十五日現在單位는錢)

마텃드는돈消費하고 飮酒끄테自殺未遂

【楊平】지난이십오일 양평군룡문면다문리(楊平郡龍門面多文里) 윤팔룡(尹八龍)(二七)은 그날밤에 술을먹고 취한뒤에 자살을하랴고 밤열한시경에 양재물을먹고 죽을려고하는것을 즉시 자동차로 양평병원에다리고와서 응급치료를한결과 생명에는 관계가 업다한다 이제그원인을 알어본즉 전기윤팔룡은 수십일전에 그동리 구모(具某)가 현금팔십원을 맛기며 보리쌀을사달라는 부탁을하기로 그돈을가지고 보리쌀을 사러단이다가 다소돈만소비하고 보리쌀을 사지못하엿슴으로 이것을안 전주구모는 보리쌀을 사지안엇스면 돈을도로 내노흐라하나 다소소비한관계상 다내노치 못하게됨으로 전기구모와 닷투다가 그와가티 자살을 도모한것이라한다

江原道在留支那人 百四十餘名歸還

아작도六百餘名殘在

【伊川】강원도내에 재류하는지나인은 지난칠월십일 현재로칠백삼십삼명이 엇스나 북지사변돌발이후 도내각경찰서에서 지나인 보호에 적극적으로 진출하야 재류지나인 재산과 생명보호에 조금도위감이 업시하고잇섯스나 지나인들은 그래도우려를마지안코 본국으로 도라가는이가 속출하고잇는데 칠월십일이후 팔월이십일까지 귀국한자는 일백사십팔명으로 현재나머잇는 지나인은육백사십사명인바 그들도 속속귀환의 준비를하고 잇다는바 이제 도내군별로 재류지나인수와 귀환한 수효를 도경찰과에서 조사한바에 의하면 다음과갓다

郡別	在留數	歸國者數
春川	一一八	五七
麟蹄	一一	二
楊口	一三	一
淮陽	三五	一
通川	四二	一一
高城	一四九	七
襄陽	四二	三
江陵	三四	二
三陟	一三	一
蔚珍	五	一
平昌	一〇	二
寧越	一八	五
原州	三七	三
洪川	九	九
華川	二	二
金化	七八	九
鐵原	七六	三三
平康	二三	六
伊川	二九	六

(事變以後鐵道工事에 支那人五十九名이 새로히增加)

(八月廿日現在)

仁川在留支那人의 爲替法違反重大化

警察은猛烈히追窮中

【仁川】인천재류지나인중에인합동(仁合東)상성(三盛)상회등을외국위체법위반으로 장부등을 압수하고 엄중조사중이라함은 기보한바와갓거니와 그외에도마포(麻布)상점호경(胡慶)기타지나특산물을수입하도한 지나상인들중에서 전기 외국위체법위반 사실이속속발견되야 방금엄중 조사중이라는데 동위체법은 금번일천에서 관보로써 취인상(取引上)보국에 삼만원이상을 송금하게될때에는 총독부의 허가를요하는것이 칠월팔일부로써 동한정액을 천원으로 강하하얏다는데 만일이를위반할때에는 삼년이하의 징역또는 일만원이하의 벌금에처하는법령으로서 그취체방면이 여하한방면에까지 파급될지 귀장중대하다고한다

三百餘名青年團에게 時局認識講演會

春川公普講堂에開催

【春川】일지사변이 점점급울고하는이때 당국으로서는 일반의 각성을 촉하기에 여념이업는데 지난 이십팔일오전열시부터 춘천보통학교강당에서 춘천(春川)군내의 청년단원 삼백여명을소집한후 강원도학무과 홍참여관(洪參與官)과 김(金)촉탁의 열이넘치는 시국강연(時局講演)이 잇서서 사회의중견청년으로 하여금 새삼스럽게 시국에대한 인식을 깁게한바가잇섯다

溺死한學友에 同級生이吊慰金

【仁川】지난십오일 일요일오후 한시경 부내경정(府內京町)최준필(崔俊弼)(一三)과순(○○)(一○)의형제가 림해(臨海)학교해수욕장에서수영타가실족하야 피차에 구하다가다 어린형제는서로엇서 안혼채 무참히도세상을 떠낫다 함은 기보한바와갓거니와 인천박문보통학교(博文普通學校)에서는 동급생의참사를 애조하는뜻으로 희용돈을 풍푼이절약하야 ○원을 그자택에방문하고 교부하엿다하야 동교직원의갑적은물론 그의부모들은 이미세상을 떠난아동을 새삼스럽게생각되야 애도와 감격에넘치는 눈물을금치못하얏다한다

長篇小說 花冠 【32】

李泰俊作 金奎澤畵

세화살 (十六)

『왜?』

오선생은 깜짝 놀라는듯 돌아본다。

『전에 귀로도 배고품을 알아야한다고 그리지 안호섯세요?』

『귀로두……』

『여기와 계신건 밥만 위해 오신것 안예요? 전엔 수학여행만 가세도 손이 구더진다구 걱정하시지 안호섯세요?』

『흥!』

하고 오선생은 두손을 쭉 버리어 피아노 집는 형용을 해보더니

『허! 상당히 빽빽한걸……』

하고 쓴 우숨을 짓는다。

『아주 구더지시면 어떡허세요?』

『할수업지……화교에 잇서도 구더지긴 마찬가저니까……』

한다。

『왜요 그래도 화교선 놀 처서지 안호섯세요?』

『그까짓것쯤 치구 되나? 내 시간이 어… 동옥이도 봣지? 내가 처음나와 독주회를 하던 하군 그후엔 륙칠년이 되도록 벨르기만 햇지 어듸 한번이나 햇서? 그러니까 학교에 잇단밧자 교원으로나 늙어죽지 언재 될…』

『……』

『안그래?』

『……』

『조선선 놀구 먹을겸 만들어 노쿠야 예술이요 종교요 정치요 그러치 먼저 생활의노예가 되는걸 어떡허나? 생활의 노예……』

동옥은 말이 딱 막히고 만다

그러나 속은 반대로 막히엿던것이 후련히 티임을 느낄수가 잇다。

『역시 오선생님은 자기의 예술을 버려서가 아니라 그것에 더욱 충실할수 잇기 위해서로구나!』생각하니 자기의경솔햇던 판단이 미안하지 안흘수업다。

『생활이란 그처럼 익착한것인가? 조선사회란 종교나 예술가튼 노픈 문화일수록 그것만을 위해 살려는 사람에겐 생활을 주지 못하는 그처럼 빈약한 사회인가? 그러타면내가 모르는 제이 제삼의 유목사나 오선생이조선에 얼마나 만흔것일가!』

동옥은 동석올빼가 자기일도 아닌것을 가지고 가끔 흥분하던 모양이 눈에 선-해진다。

하늘에는 구름 한송이 뜨지 안핫다。이글이글한 햇볕은 소낙비처럼 넓은 바다우에 쏘다진다。해수욕장쪽에는 여러사람들이 몰려나온다。면스크럽도파해 나오는 모양이다。시뻘건백일홍송이 가튼 정히의 해변양산도 꼬치여진다。거기 잇슬황재하나 배일런 가튼 사람들을 생각하고 수염이 꺼-칠한 오선생을 바라보니 너머나 딴 족속처럼 풀이 업서 보인다。동옥은 눈물이 핑- 돌아 눈을 감앗다。속으로

『오선생님、유목사님、다 평생 생활걱정은 안하실만치 당면으로 부자들이 되셧스면……』

하고 바랏다。

그리자 유목사가 떠들석하며 가리온 청년을 다리고 드러왓다。그 청년은 오선생님과도 처음인듯 유목사가 인사를 시키는데

『비이침(朴貞○)이라구 작년에 구대(九大)나오섯습니다 아직 놈니더만 장래 훌륭한 일꾼이죠』

한다。동옥에게도 인사를 시켜주어 하엿다。

공장은 고개 하나를 넘어가 해변인데 아직 터만 잡앗고가을부터 시작이라하엿다。해변에나려와 어선들이 잇는것을 구경도 하며 놀다가 점심때가되여서야 그청년과 가티 오매려를 떠낫다。

개울에 와서보니 아까보다밀물이 더 올라와서 동옥의 키로는 다리를 것는것쯤으로만을 건널수가 업다。해수욕복도 업시 벗을수도 업다。그냥 옷을입은채로 건느자니 딱하다。청년은 잠작고 다리를 치켜올리더니 혼자 건너가버린다。

『때 무뚝뚝한사람…』

하여진다。그러나 건너가서는그냥 가는것이 아니라 잠작고다시 건너온다。건너오더니 아모런 긴장하는 표정도 업시

『어피시지오』

한다。동옥은 뒤를 돌아보앗다 아모도 보는이는 업다。해수욕장에서들도 망원경이나 가젓기전에는 알아볼리가 업다。

그러나 어필 용기는 나지안는다。

『오망처도 괜찬허요』

하고 동옥은 그냥 물로 드러서려 하니까

『걘 괜난 완고십니다 어서어 피세요 상관이 뭡니까?』

하고 인젠은 동옥의 아플마으며 엉거주춤한다。

日支戰爭의將來

支那의對日作戰의全貌—李靑山

北支事變卷頭言

金剛山案內者座談會

作家와評論家

人格尊重批評을待望…李泰俊
哲學的作品을企待…申南徹
作家評家는有機的…李箕永
作家와評家의差…朴英熙

文學과哲學 李雲谷

□朝鮮名弓이야기…申鼎言
□朝鮮三海傳說…靑吾
□感孝代命…玄哲
□말코니의死…一舟生
□文益漸…翠雲
□音樂手帖…任東爀

朝鮮文學의再建方策

質的向上의努力…李軒求
古典에의歸還…金南天
特殊事情과發展性…韓仁澤
時代的自覺과反省…李源朝

文壇放送祭(新秋의文壇人이總登場하여各其才能을發揮한趣味讀物)

各界人士의飮酒量…世界小新聞
各界人士의喫煙量…笑話
各界人士의眼鏡度數…漫畫
各界人士의몸의흠…米國雜誌部數
各界人士의散步路…處世訓
映畫・演劇界消息…신드바드奇譚

爆笑放談座談會

出席人士…車相瓚 秋岡 申鼎言 本社側二人

隨筆 無功德 李殷相
隨筆 車中落書 李一
隨筆 私眠 白信愛
隨筆 가을風景 李孝石

九月의詩歌

西天의月…金珖燮
金剛斷章…玄仁圭
밤風景…盧子泳
空虛…광섭
茶房…金光均

라듸오音樂批判 金管

朝光

京城府太平通一丁目六一 朝鮮日報社出版部發行 振替京城五八七八番

九月號 定價四十錢

男女演劇俳優二十名 寫眞帖(附年齡原産地)

趣味・讀書傾向等 (調査記

故土山河에感激 徐貞玉
나서廿四年만에도라온徐貞玉孃이본朝鮮의印象

그庭園・그住宅風景

生物學者 李甲洙氏庭園風景
音樂家 桂貞植氏의庭園
語學者 崔鉉培氏의住宅
醫博 吳漢泳氏의庭園
한글學者 李克魯氏의庭園
史學家 李瑄根氏의家庭

近代建築藝術 洪鳳植

고리키-의藝術 高一望

來訪하는音樂家 스키파・띨몬테・콜로・칼사스・티보

씨네스켓취 都會의一日 徐光霽
短篇小說 無性格者 崔明翊
中篇小說 夜宿 姜鷺鄕
戱曲 初戀記 李曙鄕
探偵小說 寶石 故金裕貞
怪奇小說 狂想詩人 金來成
長篇小說 川邊風景 朴泰遠
長篇小說 無風地帶 咸大勳

經濟解說

「製鐵」과「燃料」 ⑤ 經濟新法律解說

製鐵事業法 再出

戰時代의 製鐵國策의 根本은 速히 鐵鋼自給을 完全케하고 外國依存의 現狀을 是正하며 進하야는 鐵鋼製品의 海外進出을 圖하는 同時에 原料資源確保의 方策을 樹立하야 産業上과 國防上 遺憾업기를 期함에 잇스므로 製鐵事業法은 이見地에서 旣存의 製鐵奬勵法에 代하야 立案된 新立法이다 그內容에 關하야서는 充分히 그前議會에서 論議된 것으로서 이번에 成立한 그事業法의 骨子를 要約하면 鐵鋼法에 對한 國家의 監督命令權을 全面的으로 擴大하는 一方 新業에 對하야 積極的으로 保護助成施設을 講하야 鐵鋼製品의 自給自足을 達成하고 同時에 該鋼鐵增産及鐵利用에 對하야 特別히 奬勵施設을 設하야 製鐵原料의 自給策을 確立하자는 것이 그使命이다. 即

一, 製鐵事業에 許可制를 施行하고 許可基準을 鎔鑛爐, 平爐共히 十萬噸으로하고 鋼壓延業은 從來의 免稅特典保證制度의 能力의 最低限度를 二萬五千噸으로부터 十萬噸으로 引上하고 所得稅及營業收益稅를 免除함

一, 國家的統制强化의 見地에서 各要鋼業者에 對하야 그 事業計劃을 미리 政府에 屆出케 함

一, 製鐵과 鋼材의 圓滑한需給을 期키爲하야 必要에應하야 輸出을 制限하고 輸入을命할수잇슴

一, 政府는 製鐵業者에 對하야 鐵鋼供給數量, 販賣價格, 販賣協定其他業務에 關하야 監督命令을할수잇슴

一, 同法施行의 重要事項에 關하야 政府의 諮問에 應키爲하야 委員會를設함

特히 製鐵事業法은 過去以上과 가티 强力한 統制를 加하야 需給의 調節, 建價決定에까지 政府의 監督强化가 實現케된것은 特히 注目할 點이다. 特히 議會에서는 前議會提出의 政府原案을 無修正대로 提出한것을 無事通過한것은 戰時體制强化가 現在日本의 最高使命인때문이라겟다.

◇燃料 鐵의 輸入稅免除=現存의 免稅制度는 現在의 生産量은 勿論 一, 二年의 增産으로서는 到底히 自給할수업스므로 그需給의 圓滑을 期할 對策으로서 二個年間 鐵鋼과 鋼材의 輸入稅를 免除할것도 通過되엇는데 同關稅는 이미 今年四月八日의 緊急勅令으로 明年三月末日까지 免除되어잇는 것이다.

帝國燃料興業會社法

産業과 國防上必要不可缺한 液體燃料는 日本에 잇서서는 需要額의 一割도 自給치못하고 九割까지는 英米其他 諸國으로부터 輸入코잇는데 如斯한 外國依存의 現狀을 打破하고 石油의 自給을 計圖하지 안흐면 産業發展과 國防安全을 期할수업다는 見地에서 人造石油事業의 本格的確立을 圖함은 緊急한일이다 그럼으로 政府는 資本金一億圓의 國策會社帝國燃料興業會社를 計畫하고 七個年計畫으로서 油化工業(年産十萬噸)合成工業(年産五萬噸)低溫乾溜工業(年産十萬噸)의 年産을 期키로된 것이다.

同法에依하면 資本金一億圓(五千萬圓은 政府出資, 一株金額五十圓 十分一拂込)에 對하야 그三倍인 三億圓의 社債發行權을 認하고 또民間投資誘導策으로서 政府는 配當保證을 行하고 그配當保證은 實施初年度부터 三年度까지는 四分, 四年度以降은 六分으로하고 投資會社全體의 利益이 六分에 達할時까지는 政府側의 出資分에 對하야서는 無配當으로하는 補償策을쓰고잇다.

이리하야 投資會社의 投下資本四億圓(資本一億圓, 社債三億圓)以外에 計畫完成後의 民間側事業資金을 合하同社의 事業資金은 合計七億七千萬圓에 達할豫定이며 開業年度及그翌年부터 十年間所得稅, 營業收益稅를 免除하는外에 事業達成에 必要한 保護와 特典을 與하는 劃期的大事業計劃인바 國防政策의 中樞가되는 重要政策으로서 成立된것이다.

人造石油事業法

이法은 政府에서 民間企業의 그것을 積極的으로 援助하는것인데 民間企業의 誘發과 發達을 圖키爲하야 同業에 許可制를 設하고 許可會社에 對하야서만 投資키로하고 許可를受한者에게 對하야서는 大體十個年의期間으로서 所得稅營業收益稅를 免除한다.

이外에 奬勵金交付, 人造石油製品에 對한 消費稅免除等 同工業의 合理的經營을 促進키에 全力을傾注키爲하는것이 人造石油事業法案이다.

硫安市勢續騰이면 暴利取締令發動

——需給無異狀인데 過高는何故?—— 秋肥期의農家를脅威

麥作을 主로한 秋肥의需要는 約三萬噸으로 西北朝鮮은 九月부터 南朝鮮은十月부터 需要期에 드러가게 되는데 最近硫安價格으로보면 三圓九十錢 乃至 三圓九十五錢으로 公定價三圓五十八錢에比하면 너무나 市勢가 高位에잇서서 不自然한感을 주게하는것이잇다 現在 朝鮮의金肥事情을보면 生産에는 從前보다 不足이 업슬것이고 配給만이多少念慮되나 鐵道當局에서도 農産業에 支障이업기를 期하며配給에 最大의盡力을 할터이라하야 配給에도 從前보다 그리큰 不便은 업슬터인데 現在 市價가 公定價보다 卅錢 以上이나 高位에 잇다는것은 當局으로서 不穩當하다는 見解를 가지고잇다

即 公定價의 三圓五十八錢은 아무리 製造工場에서 出荷할時의 價格이라 하여도 市場에나 와서 約十錢高인 三圓七十錢程度라면 몰으거니와 그以上은本來가 諒解키어렵다는것이다 兼하여 時期가非常時인이때에 肥料高로 農家가威脅을받게되는대서는 非常치안흔問題임으로 暴利取締令도 發布되리이라 今後市勢如何로는 그裏面에 어떠한理由가 伏在하여잇는지 調査하야 適宜한處理를하지안흐면안되겟다는態度를 가지고잇다 그리고農會側에서는 이러한 不當한 時勢에 對應토록 三圓六十五錢에서七十錢사이로하야 配給케할策略을가지고 잇는모양이다

林業開發의植林

慶北江原에一萬三千町步

朝鮮林業開發은 創立後 곳事業에 着手할터인데 今年度는慶北江原의 二道에서 山林一萬三千町步의 拂下를受하야 이에造林을 行하기로되여 이미 苗木(一紅松 落葉松)은 準備하엿다 그리고 今後도 每年一萬三千町步의 拂下를 受하기로 되여잇는데 植林에依한 伐材도 行하기로되엿다

林業開發職制

朝鮮林業開發會社는 九月一日創立總會를 開할터인데 職制는 如左히 四課를 置하기로 內定하얏다 庶務, 營業, 計畫, 造林 그런데 右中 二課長은 總督府로부터 드러가고 나머지 二課長은 理事의 兼任으로될모양이다

洋灰操短若干擴張

朝鮮內의 洋灰操短擴充은 總督府에서 三十一日正式으로 裁斷할豫定인데 操短擴張은 朝鮮內需要의 增大趨勢와 內地의 自然操短關係로 七月以來의 五, 六分操短度에 止할모양이며 大體現行三割六分을 四割一分乃至五分以內로 하리라한다

工事金融疏通

銀行團大體諒解

京城土建協會主催 銀行團과의 工事金融에關한 懇談會는 二十八日 朝鮮호텔에서 열리엇는데 伊達會長으로부터 協會創立經過報告, 共助會, 保證組合의 請成事情을 說明하고 工事金融에對한 銀行側의 積極的援助를 求하엿슴에 對하야 銀行側도 이를 諒解하고 土木業者의 信用機關으로서의 共助會保證組合에依하야 可及的 金融의便을 圖할터이고 具體的問題에는 不觸하고 散會하얏는데 協會側에서는 이를 第一步로 今後 다시 金融業者와의 緊密한 連絡을 保持하야 工事金融의改善을 圖하기로되엿다

殖銀公共産業 貸出增加

七月末用途別

七月末現在殖銀公共産業貸出金은 四萬六千四百九十口, 三億六千六百三十七萬五千八百五十三圓四十六錢으로 前月末殘高에比하야 一千六百七十口, 三千八百八十一萬二千五百九十八圓三十二錢의增加이엇다 이제七月末의用途別內容을 示하면如左하다

公共産業貸出金用途別表

用途別	口數	金額(圓)
金融組合聯合會貸付	一二	三六,九五六,〇三六
行政	四四五	一,八〇〇,九四八
敎化	[illegible]	[illegible]
衛生	二七	三,〇〇〇,七四一
交通運輸	[illegible]	[illegible]
水利事業	一,三六	[illegible]
土地改良	[illegible]	[illegible]
農業	[illegible]	[illegible]
林業	[illegible]	[illegible]
鑛業	[illegible]	[illegible]
畜産	[illegible]	[illegible]

金地金의賣買手續

産金法의要點

金의 賣却과 買入에 對한 細目을 說明하면 如左하다

金地金을政府에賣却하는方法

政府에 賣却할 金地金은 九百九十九以上으로 精製하고 造幣局의 品位證明을 受한 것이 아니면 안된다 이點은 從來 日銀金買入法의 境遇와 가트나 今回는 特히 手續을 簡略히하야 品位를 證明키 爲하야 輸納한 金地金에 對하야서는 造幣局은 品位試驗을 終了하는대로 直時 納金目을 記載한 買上通知書를 交付하고 檢納者는 이買上通知書를 日銀本店에 提出하야 그 買上金을 請求하고 直時代金支拂을 受할수잇다 又金地金의 精製를 依賴할時는 造幣局에 依賴하야 精製依賴人은 그證明書를 日銀本支店에 提出하며 當時代金의 支拂을 受할수잇다

含金鑛産物을 取得한者는 이것을 金地金으로하야 政府에 賣却하는 外에 政府의 許可를 受한 金鑛業者又는 含金鑛産物 買入에 對하야 許可를 受한 者만에게 賣却할수잇다 但所謂 含金이라는 金銀을 主로한 成分으로한 地金까지로만흘時는 少量의것에 對한例外의것外는 모두政府에 上述한方法으로 賣却하여야한다

含金鑛産物의 買入에 對하야서는 今後는 政府의 許可를 要할으로 市中의 地金商으로서 鑛山으로부터 粗金銀을 買入하는者도 許可를 受하지안흐면 이것을 買入할수업다

政府는 産金法에依하야 買上한 金地金外에 自發的으로 金地金을 政府에 賣却코저하는 者가 잇슬때는 이것을買上한다 그手續은 普通의境遇와 갓다

金地金拂下方法

地金은 全部이것을 政府에 集中하지만 工藝, 工業, 醫療用에 必要한 金을 政府로서 銀을 經하야 拂下하는方途를 열엇다 但日銀으로부터의 賣却은 一回十키로구람以上을 單位로할豫定이다 政府는 實需를 爲하야 必要한 것은 充分히 拂下할方針임으로 市中金市勢가 急騰되지는 안을것이다 拂下의 一回分 數量이 만큼으로 하나 이것은 地金商이 이것을 受하야 가지고 다시 小賣할 認定것이며 拂下價格은 匁 十四圓十三錢七厘五毛(一瓦三圓七十七錢)에다가 萬分의 五의 手數料를 加算한것이標準이다

金評價變更益으로 産金業에投資希望

産金增産資金의 調達問題는總督府當局에서도 事態를 重視하야 愼重對策을 進하고잇는바五個年七十五萬增産遂行을 爲하야 적어도 朝鮮內만에서 이直接投資로 一億圓以上이 必要한 狀勢인데 이에對한 朝鮮內財界의 意向은 政府는 國家金融的見地에서 이를行할것이라 하고잇다 即現在産金增産의 資金 르―트(路線)로 考慮되는 金融資源은

一, 日本內地事業資本의 積極的誘致

一, 大藏省 預金部 低資受入

一, 銀行團其他 共同放資

一, 新機關設置, 濃厚補助

等인데 巨額의 資金을 必要로하는 이에 回收의 安全率이 保障되지 안는데 欠點이잇서 例하면 預金部低資와 如할도 效果를 바랄수 업다하고잇다 따라 局面打開를 爲하야서는 濃厚한 國家補償이 必要한데 單只 이것만으로는 不足하야 國家金融의 觀點에서 하지안흐면 안될것이다

昭和十二年의 金融界懸案의 交付는 國家金融的觀點과 國家의 必要에서 出發한 國家金融으로 資金을 實際 考慮하고 回收는 考慮外에 置하는 性質의 資金이 必要하다

回收가 假令 不能하여도 放出資金은 朝鮮內의勞銀과 國內의 機械購入費로되어 이에依하야 産金增産이 實現되면 全體主義로 決코 不利하할수는업다 이만한 英斷이 當局者에 바라는바로 그資源에 對하여서는金評價變更益과 如한것으로 함이 조라고希望하는모양이다

協同油脂工場地爭奪

朝鮮協同油脂會社에서는 三十日 午前十時부터 重役會를 開催하고 工場建設地에 對하야 協議할터인데 同社重役이 各地水産代表가잇는 關係上 工場爭奪에相當한 議論을 生하리라고 보인다 그리고 工場候補地는 淸津, 元山, 三陟, 釜山의四地이라한다

朝鮮製釘作業開始

【平壤】平壤府街의少壯實業家들의出資로 創立을보게된 朝鮮製釘會社에서는 箕林里에 工場을設置하고 作業을急히進行코저 햇스나 機械의未到着으로 遲延되여오든바 昨今에全部의設備를 畢햇스므로 二十五日부터 作業을開始햇다

朝鮮銀行異動

鮮銀에서는 二十八日付로써 河口庶務課長의 中央無盡轉出에伴한 人事異動을 如左히發令하엿다 ▲仁川支店支配人池田五郎 命庶務課長 ▲木浦支店支配人和田國安 命仁川支店支配人 ▲大邱支店支配人代理井上悅郞 命木浦支店支配人 ▲支店課勤務佐藤正規 命大邱支店支配人代理 ▲庶務課長河口瀨七 依願解職

經濟界消息

○金坪金山無配=東拓系金坪金山에서는 三十日午前十時부터定時總會를 開催하고 無配를可決하고 取締役鈴木三郎, 高橋富藏 監査役佐藤廣의 三氏辭任에 伴한 補選은 取締役에 高橋由郎氏 監査役에 原俊一氏를 選任하엿다

○朝鮮油脂社長松本伊織氏選任=日本油脂系朝鮮油脂에서는 淸津에서 三十日 臨時總會를開하고 社長長久伊勢吉氏辭任에 伴한 補選을 行한結果 松本伊織氏(日本油脂朝鮮支部長)를 選任하얏다고

産金令法制局通過

卅一日閣議서決定 鑛區讓渡强制規程認容

朝鮮의 産金奬勵를 積極化할 産金令案은 山名審議室事務官이 携行渡東中인데 法制局의 審議를終了하얏슴으로 三十一日閣議에 附議決定할터인바 同令中의 鑛區讓渡에關한 强制規程은 그대로認容되엇다한다

朝鮮製鋼所工場擴張

大阪金子鑄鋼所를 背景으로하는 仁川의 朝鮮製鋼所의 工場은 電氣製鋼, 鑄鋼, 各工場을 建設中이든바 九月中에 完成되어 年額製鋼一萬二千噸, 鑄鋼一千二百噸의 生産을 行하게되엇다 그런데 同社는 近近 改組하야 資本金五千萬圓 全額拂込의 株式會社로할豫定이다

北支貿易懇談會

京城商議에서開催

朝鮮商議 朝鮮貿易協會共同主催의 北支通商貿易振興懇談會는 三十日午後二時부터 京城商議에서開催 總督府殖産局商工課長, 外務部長, 遞信局監理課長, 鐵道局營業課長, 朝鮮軍 三井, 三菱其他貿易關係者約四十名이 出席하야 對北支朝鮮産物의 輸出을 中心議題로 懇談하얏다

今日의市勢 (卅日)

(八月廿六日) 京城府本町二丁目三九 北村弘多

株式 高價不續 揉合

前場一息 休日을지난 今朝는 東新一圓低의 百三十四圓五十錢 鐘新二十錢低의 二百十三圓八十錢 大新二十錢高의 七十圓七十錢 朝新二十九圓十錢不變으로 寄付되어 鐘新은 休日前의 高價에까지 再到達치 못하고 結局 東新百三十四圓八十錢 鐘新二百十圓八十錢 朝新二十九圓九十錢 日産六十六圓으로 前引

後場反弱 後場은 東新百三十五圓五錢 鐘新二百十一丁에 强寄後 東新四圓六十錢 鐘新二百七圓六十錢에 反落大引

鐘新筆頭堅强

統制經濟의 强化 銀行側의自衛上貸出의依然警戒 支那의 不侵略條約締結等으로 將來念慮되는바아니나 戰局의 全面的好轉과 駐支英大使負傷事件의 緩和氣味 來臨時議會에 上程될北支事件費二十億四千萬圓에 依한大『인후레』期待等으로 商狀은 漸次好轉을보히고잇서鐘新과 如한高物이 價格이 抑制되는 政府의三品當限中止說에도 不拘하고對支事變의 好轉에 依한現地工場의 回復의 曙光이잇다는것으로 買氣를보이는 商狀이오其他도 자못底堅商勢를보히고잇다

殺氣는漸消!

日支事變에잇서 萬一을念慮하던 國際間의關係도 現在의現狀으로는 駐支英國大使의負傷事件으로새로운 市勢의 衝動을 줄것이아닌가고 米國의 態度도 緩和된狀態이어서 內外恐怖도 一應市勢에 織込되어 殺氣의 狀態로는 近日의 低價에는 賣物이 殆無하며 도리혀 頭目買의 人氣가 背後에 움즉이고잇스며 生保團의 買出動과 相俟하야 大商이 올래 期待도 다시생기는모양갓다

國債強調 整理賣나

【東京電話同盟】連日好勢이나마 整理賣物이 注入되어 漸次價位低下하는 때문에 東變公債市化成續硬化이며 賣物遂講이오內地債는 四, 五分이 一齊히 五錢高를 示하고 佛貨債는 十五錢上進이엇는데 이以上買進할수 잇슬지는 疑問이다

▲甲五分利 一〇〇·八〇

期米 買氣漸加 好勢

前場反高

今朝는 晴天으로 阪地初付三十圓五十九錢인 七丁反高를 據하고 二十八圓七錢인 六丁高로 場을始한後 阪地二節 二十四錢으로 四節五十九錢의 反落을 보아 一節十八錢으로 十一錢까지 下押하더니 阪地六十六錢의 突破를 伴하야 五節二十錢이잇고 續價를 示하고 七節二十錢이엇고 結局 阪地五十九錢과 共히 十四錢에 止場하다

後場上進

後場은 二十八圓二十一錢에 七丁高로 始場後 四節 三十八錢에까지 買進好勢이고 五節三十六錢이엇다

雙方共히待機

高價에서 一百五十丁餘나 反落한 市勢가 겨우五十丁餘의 反撥에 止할뿐으로 因而保勢觀望을 脫치못함을보면 米價의 大勢가 아즉도 軟勢이를알수잇슴뿐 아니라 買方그自身도 警戒不忘하는中이며 그反映으로는 아즉도 天災가 東北에 잇는 今日에잇서 어떠한 災害가 잇슬지를 모른다는 恐怖心이엇지 아니하야 豐作謳歌의 聲援을 奏하면서 賣方이 擔當할수도업는 現狀으로 兩方共히 待機하는모양이다 果然 一日을隔한 二百十日의 天候如何가 關心되거니와 來月三日에召集되는 臨時議會에 提出될 政府米擴張案의 通過與否도 問題이므로 當分間은 可히 한 騰落이 업시 時日을 虛하지아늘가한다

賣買政權擴充

農林大臣의權限

從來政府米拂下及 買上에 對하야는 大槪十月부터 翌年三月까지에 買上을하고 五月부터九月까지에 賣却을한例도업지안엇고 또 一時에 拂下買上을 한例도 잇서서 石數에 잇서서도 幾百幾十萬石이라는 制限이 잇서 農林大臣으로서 自由를하지못하여왓스나 今回議會에 提案될 政策權限擴張은 即農林大臣의 米價에 對한 政策範圍를 擴充하려함인데 此 ...

市場小感

(株)……今日은 長期當限까지 平穩히 納會할수잇슴으로 總體하야 收受는 成立이 되는 것이나 ▲市勢는 讀者的이 賦할으로 머리 가무거운다 ▲三品 綿花의 限定會社止는 今後取引所機能全般에 影響되는바 不少한것으로써 이 機能的 制度를 더욱 再認識할 때라는 것이 果有者의 意見 ▲英大使事件에 對한 英政府의抗議內容은 如何? 但市勢에는 이미 織込된것? ▲東京東新은 百三十七圓十錢이 底가 아니라는 弱氣에 對하야 九月에 戰勝市勢를 期하는 强氣가 잇는것이 바로 如何

(米)……伯仲兩兒를 일로 孤獨히 成長하는 小張兒도 一期에 뚤고 나 第二期에 들어가게되엇다 ▲前場은 生後 因前低落途程에 入하야 二十七圓六十錢 處의 低價를 보이고 五十餘丁의 反撥을告하엿스나 大阪商勢는 依然陰 ▲連日陰氣하는 當地 天候는 今朝부터 快晴되어 文字그대로의 秋天一景 ▲二百十日을 明한 日本內地의 天氣는 어떠한 現象을 招來? 大阪은 雪下 今朝東京은 快晴 ▲大阪의 氣는 晴이를 보면 二日間에 그다시 큰 變化는 업슬듯하다마는……(巷)

正米 必需買로 反撥

京城强調

月末關係의 實物이잇스나 休日後의 市場이라 實需側의 原料買가 相當하야 市價는 各地期米의 强硬으로 市場은 二〇錢買進되어 本端境期를 압두고 漸次膠入이 深하얏다

仁川反撥

各地期米는 公定米價에 依한 下値限定으로 低價에는 買人氣强調를 示한 市場은 休日後地場精米側의 原料注文과 當限의 受渡關係가업는 로서 意外로 穀物統制法力强化說로 來月待人氣가 擡頭되어 市勢는 二〇錢反撥되고 漸次人氣는 熱浮할 이잇다

〇穀良 二三, 〔illegible〕 〇銀坊主 二三, 〔illegible〕 〇多摩錦 二〇, 〔illegible〕 〇一等白米 〔illegible〕

釜山保合

定期伸高로市場 ...

朝取期米取組內容

先限 賣方 買方 [illegible]

仁川在米減少

今月二十八日 現在 仁川在庫米는 前週에 比하야 一八二〇叭의 減少를 示하엿는데 在庫品을 細別하면 左와如하다 ▲玄米 四斗入 七一, 一四叭 [illegible]

大邱奔騰

淸算好轉으로産地高唱이不足인데다가 當限納會로市中米가 激減되고市勢는 奔騰을告하얏다 一等白米 [illegible]

群山暴騰

當限受渡米不足에 依한 後度의 賣米薄과 期米堅調로 市勢七十錢高로 暴騰을 演하얏다 [illegible]

木浦保合

(木浦) 休日後의 今調는 期米硬强步調로 持米側은 繼續하야 下落이나 月末接近으로 總히 買傍觀이오 市場은 閑散推移이엇다 [illegible]

株式

朝取短期 / 短期主要取組高 / 朝取短期賣買高 / 東京短期 / 大阪短期 / 大阪長期 / 大阪短期取組 / 東京現株

株名	前	後
朝取, 同新, 鐘新, 大新, 東新, 日産, 同新, 帝人, 鋼管, 同新, 日魯, 同新, 拓新, 北紙, 日鑛, 同新, 製鍊, 朝石, 東亞新, 電工新, 日石, 同新, 安取, 商船新, 日書	[illegible]	[illegible]

期米

朝取期米 / 釜山期米 / 大邱期米 / 木浦期米 / 大阪期米 / 群山期米 / 東京期米 / 大阪期米取組 / 日本各地期米

限月	當限	中限	先限
前場 一節～十節	[illegible]	[illegible]	[illegible]
後場 一節～七節	[illegible]	[illegible]	[illegible]

京城物價 (卅日)

▲精米(斗, 單位錢) [illegible] ▲麥粉(二二斤袋, 單位錢) [illegible] ▲肥料(一〇貫, 單位錢) [illegible] ▲穀物(單位錢) [illegible] ▲燃料(瓲, 單位錢) [illegible] ▲洋紙(五〇斤袋, 單位錢) [illegible] ▲砂糖(百斤, 單位錢) [illegible] ▲織物(單位錢) [illegible] ▲海産物(單位錢) [illegible] ▲染料(斤, 單位錢) [illegible] ▲木材(本, 單位錢) [illegible] ▲人絹(單位錢) [illegible] ▲毛絲(封度, 單位錢) [illegible] ▲牛皮(乾百斤, 單位錢) [illegible]

今日財界 (三十日)

◆米 仁川期米先限 大阪期米先限 京城正米(一石) 仁川正米 [illegible] ◆株 東新 鐘新 朝新 ◆商品 綿絲 棉花 人絹 砂糖 [illegible]

海外經濟 (三十日)

◆日本銀行券 ◆朝鮮銀行券 ◆京城手形交換高 ◆東京金利 ◆大阪金利 ◆京城市中金銀價 ◆東京金銀價 ◆金買入價 ◆對外爲替 [illegible]

正米

◆京城正米 ◆仁川正米 ◆大阪正米標準價 ◆正租 [illegible]

雜穀

◆京城雜穀 ◆仁川雜穀 [illegible]

綿絲布

◆京城紡績製品 ◆京城綿絲布市勢 ◆大連特産市勢 滿洲商況 [illegible]

錦油粕·麥粉

◆阪神錦油 ◆阪神錦粕 ◆日本麥粉市勢 [illegible]

綿絲 / 棉花 / 人絹 / 生絲 / 砂糖

◆大阪綿絲 ◆大阪棉花 ◆各地人絹 ◆橫濱生絲 ◆大阪砂糖 ◆東京砂糖 現物糖(8T) 賣買中價二一·七〇錢 [illegible]

朝取 金益證券 京城府黃金町二

株式 期米 玉 京城黃金町 仁川本町 柳來恒取引店

期米 東 趙俊鎬取引店 仁川海岸町三丁目 電話